ÜRÜN
SOSYALİST DERGİ

38.(AĞUSTOS)
SAYISINDA

● Kör Çıkmazdan Kurtulmanın Yolu ● TKP Merkez Komitesi Genel Sekreteri I.Bilen'in "Neus Deutschland"da Yayınlanan Demeci ● "Özgürlük Savaşımında Türk Komünistleri" ● TKP ve DKP'nin Ortak Bildirisi

SIRKECİ—İSTANBUL P.K. 41

EKONOMİ

Politika

15 Ağustos 1977
Pazartesi

[illegible] SÖMÜRÜSÜZ BİR DÜNYA İÇİN

İŞYERİ TEMSİLCİLERİ:
"POLİTİKA TEZGAH BAŞLARINDA" KAMPANYASINI ÖRGÜTLEYELİM

İşyerinizde satmayı üstlendiğiniz Politika Gazetesi sayısını, işyerinizin tam adresini ve bu konuda görevlendirdiğiniz sorumluyu POLİTİKA Gazetesine yazı yada telefonla bildiriniz.

MSP'li Şener Battal, anarşide sağın da payı olduğunu söyledi

● Battal, anarşinin kaynağı konusunda MHP ve AP ile anlaşamadıklarını belirtti

ANKARA – (İSTA) MSP Grup yetkilisi ve Konya Milletvekili Şener Battal, Türkiye'de anarşiyi sol kadar sağında yarattığını belirtmiş, dış mihraklar sözü içine Amerika'nın da dahil olduğunu söylemiştir.

Haftalık Yankı Dergisinin sorularını cevaplandıran Battal "Devlete ben yardımcıyım," diye ortaya çıkan grupların da anarşist olduğunu belirtmiş, " kim kendisini kanunların üzerinde görüyorsa, kim ilhakı hak talep ediyorsa anarşisttir", demiştir.

Sağdan gelen anarşinin, soldan gelen anarşiden farkı olmadığını tekrarlayan Battal, silahlı çatışmanın kimseye yarar sağlamayacağını söylemiştir.

Battal, MHP'nin anarşiyi teşvik ettiği yolundaki iddiaları ihtiyatla karşıladığını önesürmüş, MHP ve AP ile MSP'nin anarşinin kaynağı konusunda anlaşamadıklarını, ancak hükümet içinde önlemler konusunda anlaşmazlık çıkacağını sanmadığını bildirmiştir.

Hükümetin Anarşiye karşı başarısız kalacağını düşünmenin devletin zaafa düşmesi demek olduğunu da söyleyen Battal, anarşinin önlenmesi için, ekonomik tedbirler alınması, gençlerin ihtiyaçlarının karşılanması gerektiğini savunarak "bunun dışında dış mihraklar da vardır. Amerika da dış mihraklara dahildir. Dış devletler Türkiye'deki heyecan gruplarını malzeme olarak kullanmaktan kaçınmalıdır." demiştir.

AP'de mahalli seçim öncesinde bazı operasyonlar bekleniyor

İZMİR–(THA)– AP İzmir Milletvekili Cemal Tercan THA'na ilginç bir demeç verdi. Tercan MSP'nin hükümet içinde uyumsuz bir kanat olduğunu savundu ve ülke sorunlarının çözümünün ancak bir CHP–AP hükümetiyle mümkün olacağına ilişkin geleneksel formülü tekrarladı.

Tercan bu arada AP' de önümüzdeki günlerde önemli temizlikler olabileceğini ima etti. İzmir Milletvekili Cemal Tercan, özellikle il yönetim kademelerinde gençleştirme operasyonunun kaçınılmaz olduğunu kaydetti ve bu operasyonun mahalli seçimlerden önce yapılmasının zorunlu olduğunu savundu.

1. MC döneminde rüzgar ekenler şimdi fırtına biçiyor

2. MC işbaşında: Talan vurgun yolsuzluk ve kıtlık

- Karaborsa azgın boyutlara ulaştı bütün temel maddelerde yoğun bir karaborsa uygulanıyor
- **Ziraat Bankası kredileri "tarım kredisi" niteliğini yitirdi ve "ticari krediye" dönüştü**
- Döviz darboğazı "körboğaz" haline geldi. Önümüzdeki günlerde kıtlık daha ileri boyutlara ulaşacak

HABER MERKEZİ

2. MC'nin iktidarı ikinci haftasını doldururken Türkiye tarihinin en acılı dönemlerinden birini yaşar hale geldi. Bütün temel maddeler ancak karaborsadan sağlanabiliyor, ülkenin kaynakları tam bir talana ve vurguna tabi tutuluyor. Kıtlık halkın temel tüketim maddelerini kapladı. Döviz darboğazı ise tam bir "körboğaz" haline dönüştü. Nitekim DPT'nin eski yöneticilerinden Hikmet Çetin, önümüzdeki günlerde döviz darlığının mal yokluğuna dönüşeceğini vurguluyor. CHP Erzincan Senatörü Ünsal ise köylünün tarımsal kredi ihtiyacını karşılamakla görevli Ziraat Bankası kredilerinin ticari kredi olarak MC'nin militanlarına, destekçilerine peşkeş çekildiğini açıkladı. Vurgun, yolsuzluk, kıtlık halkın tepkisini koyulaştırırken, 2. MC bunu cinayetle, baskı ve terörle önlemeye çabalıyor.

● Haberi orta sayfada

Türk-İş'te suçlamalar ve tartışmalar sürüyor

Tunç: "DİSK'in çağrısını cevapsız bırakamayız"

● **Türk-İş Sendikaları Yönetim Kurulu bildirisini şiddetle eleştiriyor**

HABER MERKEZİ

Türk-İş Genel Başkanı Halil Tunç Ankara'da yayınlanan 7 Gün Dergisine verdiği demeçte, DİSK'in 2. MC'ye karşı işbirliği çağrısını cevapsız bırakmayacağını söyledi. Tunç işverenlerin işçiler üzerinde baskılarını yoğunlaştırdığını bildirdi ve genel grevin Anayasaya aykırı olmadığı görüşünü tekrarladı. Öteyandan, genel grev konusu ve DİSK'in çağrısı üzerine toplanan Türk-İş Genel Yönetim Kurulu toplantısı sonucunda yayınlanan bildiriye, Türk-İş'e bağlı sendikalardan beklenen tepkiler gelmeye başladı. Yol-İş Federasyonu Genel Sekreteri Muzaffer Saraç, Tunç'u Türk-İş yönetimine sağcıları doldurmakla suçlarken, bu tip sendikacıların UDC'ye karşı çıkmalarının doğal olduğunu söyledi. İstanbul – Yol-İş Sendikası Başkanı Kenan Bilginer, Hava-İş Genel Başkanvekili İbrahim Öztürk, Türk Yapı-İş Başkanvekili Mustafa Eroğlu'da İSTA muhabirine yaptıkları açıklamalarda 2. MC'ye karşı DİSK'le işbirliği yapılması gerektiğini vurguladılar ve Türk-İş Genel Yönetim Kurulu bildirisini eleştirdiler. Açıklamada bulunan sendikacıların tümü Halil Tunç'u suçladılar.

● Haberi orta sayfada

KOMANDO SALDIRILARININ ARDI ARKASI KESİLMİYOR

- Seydişehir' de bir işçi bıçaklandı,
- Konya' da ilerici öğrenciler saldırıya uğradı,
- Kilis' te TÖB-DER dinamitlendi

HABER MERKEZİ

2. MC hükümetinin güvenoyu almasıyla birlikte yoğunlaşan, bombalı, silahlı komando ve kışkırtıcı ajan saldırıları, dün de devam etmiştir. Seydişehir'de Türk Metal militanları bir işçiyi bıçaklarken, Kilis'te de TÖB-DER binasına patlayıcı madde atılmıştır. Konya Selçuk Eğitim Enstitüsünde de ilerici öğrenciler, komandoların saldırısına uğramışlardır.

● **SEYDİŞEHİR' DE**

Konya'nın Seydişehir ilçesinde, Türk Metal militanları, sol görüşlü olduğu bildirilen Yıldırım Şahin'i 4 yerinden bıçaklamışlardır. Ağır yaralanan Yıldırım Şahin Konya SSK Hastanesinde tedavi altına alınmıştır

● **KONYA' DA**

Selçuk Eğitim Enstitüsü Mektupla Öğrenim Yaz Kurslarına devam eden Ramazan Dallaliç ve Abdurrahman Çeliker isimli öğrenciler komandoların saldırısına uğramışlardır.

● **KİLİS' TE**

Komandolar Kilis TÖB-DER Şubesi ve Öğretmenler Derneğine patlayıcı madde atmışlardır. Gece meydana gelen olayda yaralanan veya ölen olmamıştır.

● **TURGUTLU' DA**

Turgutlu MHP İlçe Başkanı Osman Öztaş'ın cenazesi sırasında faşistler İlerici Gençler Derneği ve Cumhuriyet Halk Partisi' binalarını taşlamışlardır.

2. MC Doç. Yavuz cinayetini örtbas ediyor

OLAYI SORUŞTURMAKLA GÖREVLI SAVCI KUTLAY, ERZURUM'DAN AYRILDI

ERZURUM – (THA) Atatürk Üniversitesi Kampusu yakınındaki otobüs durağında, faşist komandolarca öldürülen Doçent Dr. Orhan Yavuz'un katillerinin aranmasından vazgeçildiği bildirilmiştir. Erzurum Üniversitesinde Doçent Dr. Yavuz'un arkadaşları olan öğretim üyeleri yaptıkları açıklamada 2. MC hükümetinin katilleri bulamayacağını söylemişlerdir. Öteyandan, Doçent Dr. Orhan Yavuz'un öldürülmesi olayını incelemek üzere Erzurum'a atanan Cumhuriyet Savcısı Aykut Kutlay'da Erzurum'dan ayrılmıştır.

İstanbul Belediyesi Zabıta Ekipleri dün fırınların önlerinde uzun kuyruklar oluşturan halka bildiriler dağıttı.

Fırınlar dün de çalışmadı

Fırıncılar, Isvan'ın bütün çözüm önerilerini reddediyor

● İstanbul Belediye Başkanı önerdiği çözümü bildirilerle halka duyurdu

HABER MERKEZİ

İstanbul Belediye Başkanı Ahmet İsvan önceki gün ekmek sorunu konusunda İstanbullulara bir duyuru yayınlamış ve duyuruda, ilçelerdeki fırınların, un işleme kapasitesine göre, yedide birinin, haftanın belirli bir günü kapalı kalarak işçilerine haftalık tatil yaptırmaları, o fırının o gün işleyeceği un miktarının ise diğer fırınların un tahsislerine ilave edilmesi yolunda öneride bulunmuştur. Ahmet İsvan'ın Belediye Zabıta ekipleri tarafından kuyruklardaki halka dağıtılan, bu duyurusuna rağmen fırınlar dün de çalışmamıştır.

Sıkıntının bir an önce son bulması için fırın işçilerinin ve işverenlerinin bu öneriyi kabul edeceklerine inanıldığı belirtilen bildiride, halkın çıkarlarına öncelik veren İstanbul Belediyesinin, bu sıkıntının ortadan kalkması için elindeki olanakları sonuna kadar kullanarak çaba gösterdiği de öne sürülmüş ve ekmek gramajında yapılan son değişiklikler üzerine şu görüşlere yer verilmiştir:

"Belediyemiz ekmek fiyatının artışını, somunun küçültülmesi biçiminde uygulamak istemiş ve halkın yararını bunda gördüğü için ısrar etmiştir. Çünkü:

– Küçük somun daha pişkin olduğu için sağlığa daha yararlıdır.

– Gramaj eksikliği küçük somunda daha kolay belli olmaktadır.

– Küçük somun ekmek israfını önlemektir."

BİR VALİ...BİR GEREKÇE... BİR DERNEK

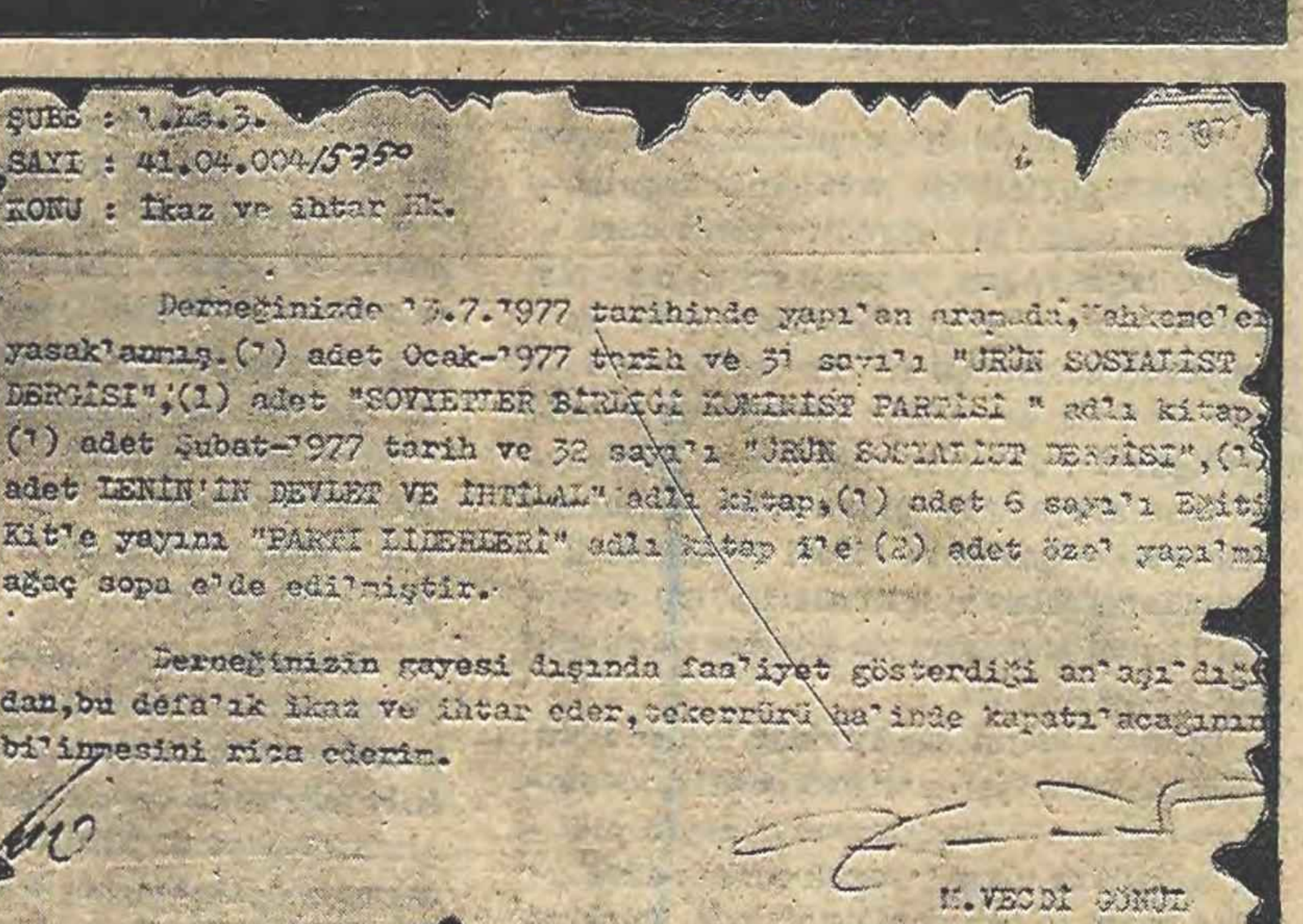

ŞUBE : 1.Ks.3.
SAYI : 41.04.004/5750
KONU : İkaz ve ihtar Hk.

Derneğinizde 1?.7.1977 tarihinde yapılan aramada, Mahkemelerce yasaklanmış. (1) adet Ocak-1977 tarih ve 31 sayılı "ÜRÜN SOSYALİST DERGİSİ", (1) adet "SOVYETLER BİRLİĞİ KOMÜNİST PARTİSİ" adlı kitap, (1) adet Şubat-1977 tarih ve 32 sayılı "ÜRÜN SOSYALİST DERGİSİ", (1) adet LENİN'İN DEVLET VE İHTİLAL" adlı kitap, (1) adet 6 sayılı Eğitim Kitle yayını "PARTİ LİDERLERİ" adlı kitap ile (2) adet özel yapılmış ağaç sopa elde edilmiştir.

Derneğinizin gayesi dışında faaliyet gösterdiği anlaşıldığından, bu defalık ikaz ve ihtar eder, tekerrürü halinde kapatılacağının bilinmesini rica ederim.

M.VECDİ GÖNÜL
KOCAELİ VALİSİ

Demokratik dernekleri kapatabilmek için gerekçeler icat ediliyor

HABER MERKEZİ

Kocaeli Valisi M. Vecdi Gönül imzası ile Kocaeli'de bir derneğe gönderilen "ikaz ve ihtar" yazısında, piyasada serbestçe satılmakta olan kitaplardan "birer" tanesinin dernek binasındaki arama "ele geçirildiği" kaydedilmekte ve bu durum "derneğinizin gayesi dışında faaliyet gösterdiği anlaşıldığından" şeklinde bir yargıya gerekçe edilmektedir. Vali Gönül, yazısında "bu defalık ikaz ve ihtar eder. tekerrürü halinde kapatılacağının bilinmesini rica ederim" demektedir.

Kocaeli Valiliğinin 40.04.004/5750 sayılı ve 21 Temmuz tarihli yazısında dernek binasında sadece birer tane bulunduğu bildirilen kitapların adları şöyle sıralanmaktadır : Ürün Dergisinin 31. ve 32. sayısı, Sovyetler Birliği Komünist Partisi adlı bir kitap, Lenin'in Devlet ve İhtilâl adlı kitabı ve Eğitim -Kitle yayınlarından 'Parti Liderleri' adlı bir kitap.

Valiliğin yazısında sözkonusu dergi ve kitaplardan "mahkeme kararları ile yasaklanmış kitaplar" diye söz edilmektedir. Ancak İstanbul'da bilgisine başvurulan yayınevi sahipleri ve kitapçılar adı geçen kitapların hepsinin yasaklandığı iddiasının doğru olmadığını kaydetmişler ve "bu kitapları İstanbul'da herhangi bir kitapçıda, hatta açıkhava kitap sergilerinde bulmak mümkün. Çünkü açıkça vitrinleniyorlar" demişlerdir.

Aynı konuda bilgisine başvurulan hukukçular ise "yasaklanmış dahi olsa" satmak ve dağıtmak amacını taşımayan ve okumak için birer tane bulundurulan kitapların suç teşkil etmeyeceğini ve emniyet tarafından zor alıma tabi tutulmalarının yasadışı olduğunu kaydetmişlerdir.

tüm ilerici demokrat güçlere

ÇAĞRI

Politika demokratik güç ve eylem birliği konusunu tartışmaya açıyor

DISK'in yapmış olduğu Ulusal Demokratik Cephe çağrısı ülke çapında geniş yankılar yaratmaya devam ediyor. Söz konusu olanın, tüm anti-faşist, anti-emperyalist güç ve kuruluşların ortak bir program etrafında eylem birliği sağlamaları olduğu açıktır.

Böylesi bir birlik, günün koşullarının tüm ilerici ve demokrat çevrelere dayattığı acil bir görevdir. Konuyla ilgili olarak, yurdun dört bir yanında demokratik kuruluşların, sendikaların, meslek örgütlerinin, derneklerin, gençlik ve kadın kuruluşlarının yaptıkları ortak açıklamalar, bunun açık bir göstergesidir.

POLİTİKA bu gelişmeleri, demokratik güç ve eylem birliği yolunda yükselen istem ve girişimleri önemli bir kazanım olarak görmekte ve bu konuda üzerine düşeni yapmayı görev bilmektedir.

Demokratik güç ve eylem birliği yolunda ilerlenirken, demokratik güç ve kuruluşların bu konudaki görüşlerinin açıklanması, bunların tartışmaya sunulması, ortak yanların ortaya çıkması açısından önemlidir.

POLİTİKA, bütün ilerici anti-faşist, anti-emperyalist güç ve kuruluşları, CHP'sini ve sosyalist partileri, sendikaları, meslek kuruluşlarını, kooperatifleri, dernekleri, kadın ve gençlik örgütlerini, ilerici yazar ve aydınları, sanat ve bilim adamlarını, ilerici politikacı ve parlamenterleri demokratik güç ve eylem birliği konusundaki görüşlerini, eleştiri ve önerilerini açıklamaya çağırıyor. POLİTİKA, bütün açıklamalara sayfalarında yer verecek gelen yazılar POLİTİKA'da aynen yayınlanacak ve katılanlara gerektiğinde eleştirilere cevap verme olanağı sağlanacaktır.

Elimizdeki olanaklar çerçevesinde, gönderilecek yazıların üç daktilo sayfası ve konu dışına çıkmaması gerekmektedir.

Çağrımıza olumlu cevap verilmesinin ve tartışmaya katılmanın, özlenen güç ve eylem birliğini hızlandıracağına inanıyor, bütün ilerici ve demokrat güçlerin buna katılmasını diliyoruz.

"İleri Demokratik Düzen" ve UDC

Özlem ÖZGÜR

Faşizmi geriletmek, toplum hayatının tüm alanlarında demokrasiyi genişletmek ve tüm bunlar içinde MC'yi iktidardan uzaklaştırmak, işçi sınıfının öncülüğünde UDC 'nin elbette ki güncel görevleri Ne var ki, işçi sınıfı ve ilerici güçlerin salt yakın dönemli taleplerini karşılamakla UDC'nin işlevleri bitmiyor.

Emperyalizme, faşizme ve her türden gericiliğe karşı savaşımda başarının yolu, başta işçi sınıfı olmak üzere tüm ilerici güçlerin birliğinden geçiyor. Bu amaçla yapılan Ulusal Demokratik Cephe (UDC) çağrısının yankıları, her geçen gün boyutları daha da genişleyerek sürüp gidiyor.

Hiç kuşku yok, anti-emperyalist ve anti-faşist savaşımın tüm koşulları, ne Türkiye, ne de dünyamız için yeni bir olgu değil. Dünyada emperyalizm ve faşizmin nesnel koşulları, toplumsal ekonomik biçimlenmenin son sınıflı türü kapitalizmde ve özellikle de onun tekelci aşamasında oluştu. Kuşkusuz, oluşan yalnızca emperyalizm ve faşizmin öznel ve neslel koşullarıdeğildi. Değişik ülkelerde değişik zaman ve boyutlarda, anti-emperyalist ve anti-faşist savaşımın nesnel ve öznel koşulları da oluştu.

Türkiye'de de emperyalizm, faşizm ve her türden gericilikle savaşımın koşulları, 50 yılı aşkın bir süredir ortada duruyor. Ve bu savaşım, yarım asrı aşkın bir süredir. her geçen gün boyutları daha da büyüyerek sürdürülüyor. Ne var ki, bu alanda, son bir kaç yıldır Türkiye'de önemli gelişmeler oldu. Bu yeni durum, herşeyden önce sosyalizme giden yolda, toplumun demokratikleşmesi ve "ileri demokratik düzen"in kurulması için sürdürülen savaşımın öznel koşullarında gözlenen gelişme olarak ortaya çıktı.

Bunun anlamı şu: Türkiye 'de son bir kaç yıl içinde, işçi sınıfının politik, ideolojik ve ekonomik örgütlenme düzeyi yüksek boyutlara ulaştı. Gerek politik-ideolojik ve gerekse ekonomik anlamda, Türkiye işçi sınıfının birlik ve bütünlüğünü gerçekleştirme savaşımı, örgütlenme düzeyine koşut olarak başarılı bir biçimde sürdürülüyor... Bir yandan, işçi sınıfının bilinç ve örgütlenme düzeyinin hızla yükselmesi, öteyandan da, Türkiye kapitalizminin bunalımlarının yüksek boyutlara ulaşması, sermaye sınıfını faşizm silahını kullanmaya zorluyor. Tüm bunların sonucu, Türkiye'de sınıf savaşımı her geçen gün daha da sertleşiyor.

Ulusal Demokratik Cephe çağrısı

Bu savaşımda başarının, tüm ilerici güçlerin birliğinden geçtiğini bilen "İşçi sınıfının siyasi örgütü, öteyandan DİSK geçtiğimiz günlerde Ulusal Demokratik Cephe çağrısı yaptı. Bu yeni durum, Türkiye tarihinde ilk kez, işçi sınıfı öncülüğünde tüm ilerici güçlerin örgütlü bir biçimde faşizme, emperyalizme ve gericiliğe karşı savaşımlarını hayata geçirme çağrısı oluyor. Ne varki, şuradan ya da buradan, önemi şu ya da bu büyüklükte olsun, konuya ilişkin olarak "sol" da önemli yanılgılar göze çarpıyor. Kimileri çok aceleci. Bunun kaç gün içinde hayata geçirileceğini merak ediyorlar.. Kimileri UDC çağrısının ne anlama geldiğini iyice kavrayamıyor. Bu çağrının hayata geçirilebilmesi noktasında, kimilerinde kuşku var.. Kimi demokratik örgütler de, kendilerini parti gibi görmek alışkanlığından bir türlü kurtulamıyor... Hele kimi köşe yazarları da, bu çağrıyı hafife alıyor...

Dünyada ve Türkiye'de böylesine ciddi girişimleri hafife alanların, zor günler geldiğinde kurtulmak için tanrıya yada alkole sığındıkları çok görülmüştür. Ama faşizm, tanrıya da alkole de kimseyi sığındırmaz. Açıkçası, herkes eteğindeki taşı artık dökmelidir. Bu konuda yapılacak yanlışlıklar, yalnızca işçi sınıfına zarar vermekle kalmaz. Bu zararın faturasını tüm çalışanlar, ilericiler, demokratlar, sosyalisler ve komünistler birlikte öder. Bu nedenle de, faşizme, emperyalizme ve her türden gericiliğe karşı savaşımda, "vıdı vıdı" etmeyi bir yana bırakıp, tüm ilerici güçlerin birlik olması gerekiyor.

UDC'nin ne olup, ne olmadığına ilişkin kimi kafalarda belli sis perdelerinin varlığı gözden kaçmıyor. Bu nedenle, konuya ilişkin kimi açıklamalarda bulunmakve hatta "Politika"nın çok haklı olarak yaptığı gibi, konuyu yoğun bir biçimde tartışmaya açmak, hem kaçınılmaz, hem de yararlı bir girişim oluyor.

Yanıtlanması gereken ilk iki soru şu: Ulusal Demokratik Cephe'nin toplumsal tabanını hangi sınıf ve tabakalar oluşturacak? Ulusal Demokratik Cephe, hangi görevleri yükümlenecek? Sözgelimi, ilerici güçlerin birlikte savaşımının asıl amacı, yalnızca İkinci MC'yi uzaklaştırmak mı olmalıdır? Ya da aynı biçimde, faşizmi geriletmek ve buna koşut olarak toplum hayatının demokratikleştirilmesi ile UDC'nin işlevleri sona mı erecek?

Aslında, ilk sorunun yanıtı, ardından gelen sorulara da büyük oranda ışık tutuyor. UDC'nin toplumsal tabanı, başta işçi sınıfı olmak üzere, esnaf ve zanaatkarlardan, ilerici memur ve aydınlardan, öğretmenlerden, öğrencilerden teknik elemanlardan Ulusal burjuvaziden, kırsal alanda kır emekçilerinden, küçük ve orta çiftçilerden oluşan tüm sınıf ve tabakaların katılmasıyla oluşacak. Açıkçası, Ulusal Demokratik Cephe'nin dışında kalanlar, bir avuç büyük toprak sahibiyle, emperyalist tekellerin yerli işbirlikçisi yine bir avuç sanayici ve tüccar olacak...

Böyle olunca, besbelli ki, UDC'nin görevi, salt faşizmin geriletilmesi, toplumun demokratikleştirilmesi ya da somutta İkinci Cephe Hükümetinin iş başından uzaklaştırılması işlevleriyle sınırlandırılamaz. Faşizmi geriletmek, toplum hayatının tüm alanlarında demokrasiyi genişletmek ve tüm bunlar için de MC'yi iktidardan uzaklaştırmak, işçi sınıfının öncülüğünde UDC'nin elbette ki en güncel görevleri. Ne var ki, işçi sınıfı ve ilerici güçlerin salt yakın dönemli taleplerini karşılamakla UDC'nin işlevleri bitmiyor. Sosyalizme giden yolda, toplumun demokratikleştirilmesiyle birlikte, işçi sınıfının öncülüğünde "İleri Demokratik Düzen" kurulmasına değin, UDC varlığını sürdürmek zorunda...

İleri demokratik bir düzen nedir?

İleri Demokratik Düzen-belgisi hakkında da, bilerek ya da bilmeyerek yapılan kimi saptırmalara da burada kısaca değinmek gerekiyor. Soru şu: İleri Demokratik Düzen nedir ve ne değildir? Bu soruyu yanıtlayabilmek için, "İleri Demokratik Düzen" kavramının sosyal, ekonomik ve siyasal içeriğini biraz açmak gerekiyor "İleri demokratik düzen, herşeyden önce, her türden toplumsal ekonomik biçimlenme türünde olduğu gibi, sınıfsal içeriği olan bir siyasal iktidar sorunudur. Türkiye'de sosyalizmi kurmak için zorunlu bir geçiş aşaması olan "İleri mokratik Düzen"in de" siyasal iktidar, işçi sınıfı partisinin öncülüğünde tüm emekçi sınıf ve tabakalar çıkarına ele geçirilmiş olacaktır. Bu nedenle de, "İleri Demokratik Düzen de siyasal iktidarın toplumsal tabanı, UDC'nin toplumsal tabanını oluşturan sınıf ve tabakalardan oluşacaktır.

İleri demokratik düzenin siyasal ve sınıfsal içeriği bu. Yoksa, kimilerinin bilerek saptırdığı gibi, CHP'ye "ileri demokratik düzen"i kuracak diye kimse oy vermedi. Kimse de bu amaçla oy verilmesi gerektiğini söylemedi...

"İleri Demokratik Düzen"in sosyo-ekonomik içeriğine gelince. Sosyalizmi kurabilmek için zorunlu bu geçiş aşamasında, ekonominin köprü başları devletleştirilecek. Dış ticaret, bankacılık, sigortacılık, sanayi ve madencilik üzerindeki bir avuç yabancı ve yerli işbirlikçinin egemenliğine son verilecek... Emperyalizmin güdümündeki askeri ve ekonomik bloklardan çıkılacak.

Kırsal alanda, bir avuç büyük toprak sahibinin, tüccar ve tefecinin, milyonlarca insan üstündeki sömürü, baskı ve her türden ekonomik egemenliğine son verilecek... Hızlı bir toprak reformu ile kamulaştırılan topraklar bedelsiz olarak hiç toprağı olmayan kır emekçileriyle yeteri kadar toprağı bulunmayan küçük üreticilere dağıtılacak. Toprak reformunu, gönüllü ve demokratik kooperatifçilik uygulamaları izleyecek... Açıkçası, ekonominin tüm kaynakları planlı bir biçimde halkın yararına kullanılacak.. Kuşkusuz, bu konuda söylenmesi gerekenler salt bunlar değil. Ne var ki, sınırlı bir yazıda "İleri Demokratik Düzen"i tüm ayrıntılarıyla anlatmak olası değil. "İleri Demokratik Düzen"e ilişkin konuları, tek tek ele alıp açmak ve bu konuları ayrıntılarıyla anlatmak ilerdeki yazılarımızın konusu olacak...

Politika' DAN MEKTUP VAR

POLİTİKA' NIN POLİTİKASI

Başlık çok iddialı. Oysa bu haftalık sohbetlerimizde biz genel olarak Politika gazetesinden, onun özel sorunlarından haberler aktarmaya, okuyucularla gazetenin bütünleşmesine katkıda bulunmaya çabalıyoruz. O yüzden iddialı başlığa bakıp da öyle uzun uzun dünya ve ülke sorunlarını sergileyeceğimiz sanılmasın, ülkenin sosyo-ekonomik gerçeklerini, bu gerçeklerden temellenen siyasal güçlerin karşılıklı konumlarını filan tahlil edecek değiliz. Bu, bu sohbetin sınırlarını aşar, zaten sohbet konusu da olmaz. Biz gene Politika'nın özel sorunlarından, gazete ile doğrudan ilgili gelişmelerden, olgulardan söz edeceğiz.

Geçtiğimiz hafta içinde Politika, kanımızca dört dörtlük bir gazetecilik örneği verdi. Maden-İş Sendikasının öğünülesi birbaşarı ile elde ettiği, MESS elebaşılarının görüşme ve kararlarının tam metnini, aynen yayınladı. MESS patronları birer barış meleği ve işçi dostu maskesi takmışken, o maskenin ardında nasıl iğrenç, nasıl hain, nasıl entrikacı suratların sırıttığını gözler önüne serdi Politika. Cumhuriyet gazetesi dışında kalan ve demokratlıkta kimselere meydan bırakmayan "büyük" basına gelince, bu kanımızca tarihsel değer taşıyan belgeler karşısında sustu. Evet, ne bir eksik, ne bir fazla bağışlanmaz bir suskunluk duvarının ardına çekildi.

Politika neden bu haberi, teknik dilde "manşet yapmak" tabir edilen şekilde birinci haber olarak değerlendirdi? İşte bu sorunun cevabı Politika'nın politikasını belgelemekte, tanımlamakta ve kanıtlamaktadır.

Türkiye'de bugün işçi sınıfı parlamentoda temsil edilmiyor. İşçi sınıfının siyasi örgütüne konan yasağın doğal sonucu bu. Ama işçi sınıfı yalnız parlamentoda temsil edilmemekle kalmıyor, işçi sınıfı bugün basında da Türkiye'nin siyasal ve sosyal yaşamında taşıdığı ağırlıkla uyumlu yer alamıyor. Neredeyse "mutlak" bir suskunluk duvarı örüldü basında işçi sınıfına karşı.

İşçi sınıfının ekonomik, demokratik sendikal savaşımından irili ufaklı yüzlerce haber bu duvarı aşamıyor çoğunca. Aşabilenler pek kısıtlı, pek az ve çoğu kez pek önemsiz. İşçi sınıfının politik hareketine ilişkin haberlere gelince... Neyse...

Peki hiç mi yer almıyor? Hele hele sendikal savaşımla ilgili haberler hiç mi çıkmıyor büyük basının "manşetleri" ne? Çıkıyor. Sövmek için, diğer emekçi kesimlerle işçi sınıfının arasına nifak ve hoşnutsuzluk tohumları ekmek için. İşçi sınıfının ekonomik, demokratik savaşımını lekelemek, karalamak için. Can ve kan pahasına elde edilmiş kazanımları geli almak üzere kamuoyu desteği yaratabilmek için.

Politika'nın önemi burda, işte tam bu noktada beliriyor. Politika bir günlük gazetedir. Bağımsızdır. Ama taraflıdır. Sonuna kadar taraflıdır. Tarafını açıkça belli etmiştir. Politika işçi sınıfından yanadır. Emekçi halkımızdan yanadır. Politika ulusal bağımsızlığı, demokrasiyi, evrensel ve kalıcı bir barışı, bütün "haklı" savaşları, savaşsız ve sömürüsüz bir dünyayı, toplumsal ilerlemeyi, sosyalizmi savunur. Politika işçi sınıfı enternasyonalizmini savunur. Uluslararası sosyalist sistem, ulusal kurtuluş hareketi ve dünya işçi sınıfı hareketinden oluşan bütünlüğü savunur. Bu bütünlüğe zarar veren sağdan ve soldan gelecek bütün öneri, eylem ve görüşlere karşı kıyasıya savaşım vermeyi ödev bilir. Bugün kimi çevre ve kişilerin Politika'yı "işçi bülteni gibi" diyerek sözüm ona eleştirmeleri, aslında kırılması gereken soysuz bir alışkanlığın ürünleridir. Üretimi ellerinde tutanların, bütün değerlerin yaratıcısının yani işçi sınıfının, ağırlığını sendikal ve siyasal planda söke söke duyuruşunun yanısıra, basında da gür sesini yükseltişine duyulan tepkidir. Bu sese alışmayanların, alışmak ta istemeyenlerin tepkisidir, bu eleştiriler...

Politika, işçilerin, köylülerin, aydınların, tüm emekçi halkımızın, alınteri ile geçinenlerin gazetesi, onların sesi, sözü, kulağı olmayı amaçlıyor. Politika'nın anlamı bu.

Politika'nın desteklenmesi, her okuyucusunun aynı zamanda gönüllü birer Politika görevlisi olması çağrısının sebebi de bu.

Haftaya yeni bir sohbette buluşmak dileğiyle...

---

2. .MC, parlamenterler, genel grev ve UDC

İlhan TUNCAYENGİN

Faşizm cephesi II. MC, sınıfsal temelinin zorunlu sonucu olarak beklendiği gibi güvenoyu aldı. II. MC'nin güvenoyu alması salt sayılara kafaları takılmış kimilerinin dediği gibi Demirel'in ustalığı, zekası, dehası değil Türkiye'deki sınıf savaşımının parlamentoya sunduğu sonuçtur.

Türkiye'de hiçbir dönemde bu kadar açık olarak çıkar ortaklığına dayanan bir iktidar oluşmamıştı. II. MC burjuva şirket modelini yansıtmaktadır. Sermaye güçleri II. MC'yi oluştururken parlamentoya ve güven oyuna aşırı önem verir görünmüştür. Kamuoyunu da sürekli bununla ilgilendirmiştir. II. MC bu parlamentodan güvenoyunu sadece kendisinin alabileceğini, bir kere güvenoyu aldıktan sonra da iktidarı dilediğince kullanabileceğini biliyordu. Şimdi artık güvenoyu alınmıştır, parlamento, halkın canını sıkan turlara, gensoru, meclis araştırması vs. gibi sonuçsuz işlerle enerjisini harcayabilirdi.

Gerçekte parlamento, yürütme karşısındaki eski gücünü büyük ölçüde yitirmiştir. Yürütme şimdi deyargının üzerinde üstünlük kurmak için parlamentoya bir defa daha onu göklere çıkararak yaklaşacak, olasıdır ki parlamento çoğunluğu yürütmeyi yargı aleyhine güçlendirecek fakat bunu yapmakla kendisini de mahkum ettiğinin farkına varamayacaktır. MC'li parlamenterler yüksek ücret alan sıradan memurlar olduklarını yürütmenin işi düştüğünde iltifatlara boğularak ayaklarının yerden kesildiğini ipnotize olmuş gibi istenileni yerine getirdikçe de millete büyük hizmetlerde bulunduklarına inanan kişilere dönüştüklerini anladıkları zaman, kendi bindikleri dalı kestiklerini görecekler.

II. MC, parlamentoyu, çoğunluk kendisini onayladığı sürece koruyacak, övecek, onaylamadığı an ise yararsızlığını ilan edecektir. Artık kısıtlı bir burjuva demokrasisine bile tahammülü olmayan emperyalizmin, işbirlikçisi tekelci burjuvazi, faşizmin egemenliğini, sürdürmesinin zorunlu şartı olarak II. MC'yi oluşturmuştur. Gizli açık emperyalist ve faşist güçlerle açık faşizme geçişin zamanlamasını yapacak güçler dengesini kollayacaktır. Devletin silahlı ve silahsız örgütlerini faşizm için kullanılabilir hale getirmeye çalışacaktır.

CHP' nin durumu

CHP'li parlamenterler bu oluşum karşısında kararsız ve çok yaklaştıkları iktidara kavuşamamanın ezikliği ve şaşkınlığı içersindeler. Görünen odur ki, önergeler ve belgelerle II. MC'yi kısa sürede alaşağı edecekleri umudundadırlar. Ancak yaşam bir temele dayanmayan umutları acımasızca yok eder. CHP, parlamento dışı Ulusal Demokratik Güçlerin cephesinde, yer almadan II. MC'yi alaşağı edebileceği umudunu taşıyorsa, bu umut Sayın Ecevit'in 6 Haziran günü CHP'nin iktidar olduğunu ilan ettiğindeki umudundan başka birşey getirmeyecektir. CHP bilmelidir ki sermaye sınıfının faşist savaş cephesi olan II. MC'yi; ancak karşısında geniş kitlelerin içinde yeraldığı demokrasi cephesi ile geriletmek ve alaşağı etmek olasıdır. Yoksa milleti cephelere bölmeyelim düşüncesine bel bağlamak acı sonlarla bitecek zavallı bir iyimserlikten başka bir şey değildir.

DİSK, toplumun geçtiği tarihsel anı çok iyi değerlendirerek Ulusal Demokratik Cephe çağrısını yaparken, işçi sınıfı ve emekçi halkın, tüm demokrasiden yana olanların somut gereksinimini dile getirmiş oluyordu.

Genel grev ne olacak?

Türk-İş Genel Başkanı Halil Tunç, yaptığı genel grev çağrısı ile işçi sınıfının eylem birliği için olumlu bir adım atmış oluyordu. Genel grev Ulusal Demokratik Cephenin faşist cepheye karşı savaşım biçimlerinin en önemlilerinden biridir. Ancak genel grevin güven oyundan önce yapılamaması II. MC'ye hamle kazandırmıştır. Türk-İş yöneticilerinin bu yanlışı yapmaları yapıları gereğidir. Halil Tunç II. MC'ye karşı yaptığı genel grev çağrısını genel yönetim kurulunda onaylatmaya çalışacaktır. Büyük bir olasılıkla da genel grev kararı çıkacaktır. Bu karar 2/3 çoğunluk sağlayamayacağından Sadık Şide şimdiden engelleme için tutacak dal aramaktadır. Seçimlerde bir partiyi desteklemek için kongre kararı yönetim kurulunun 2/3 çoğunlukla karar alması yolunda idi. Şimdi aynı kararı Şide genel grev içinde uygulatmak istemektedir. Yürütme kurulunda çoğunluk MC yanlılarında olduğundan bu bahane ile alınan kararı uygulamamaya çalışacaklardır.

Genel grevin uygulamaya geçişi sanıldığı kadar çabuk olmayacaktır. Hele bu iş Türk-İş icra kurulunun yapacağı engellemeler düşünülürse olağanüstü genel kurul ve süregidecek kısır çekişmelerle genelgreve istekli olan Türk-İş tabanının çoğunluğunu teşkil eden işçileri yoracak ve potansiyel zayıflayacaktır. Seçimlerden önce parti destekleme konusundaki çekişmeleri hatırlarsak işin sonunun neye varacağını kolayca kestirebiliriz.

Eğer Türk-İş Yönetim Kurulu DİSK'in önerisini değerlendirirken DİSK'le görüşmeleri yürütmek üzere kurulacak heyete bağımsız karar ve uygulama yetkisini de verirse sonuç alınması hem mümkün ve hem de kısa zamanda olabilir. Aksi halde aylar süren bir bekleyişe girileceği açıktır. II. MC bu sürede güçlerini derlediği gibi devlet aygıtının örgütleri üzerindeki etkinliğini artırmak için zaman da bulabilecektir.

Türk-İş tabanı engelleyemez

Yukarıdan beri anlattıklarımız, Ulusal Demokratik Cephe çağrısının hayati önemini ortaya çıkarmaktadır Türk-İş İcra Kurulu dilediği kadar engelleme yapsın, Tabandaki sendikaların UDC içinde yer almalarını önleyemeyecektir. Daha şimdiden Türk-İş'e bağlı birçok sendika bildiriler yayınlayarak UDC içinde yer aldıklarını açıklıyorlar.

İşçi sınıfının öncü örgütleri tam zamanında ve yerinde eşsiz yaratıcılığını göstererek içinde bütün eylem biçimlerinin büyük bir esneklikle ve bir eylem biçiminden diğerine hızla geçebilecek şekilde uygulayabileceği UDC'yi Türkiye gündemine getirmiştir. Şimdi artık genel grev UDC'nin bir eylemi olacaktır. Eylem sadece sendikalı emekçileri değil sendikasız emekçileri de kucaklayabilecektir.

İşçi sınıfımız utkan geleneğinin örgütlü öncülüğünde halkımızın barış -bağımsızlık-demokrasi-özgürlük-toplumsal ilerleme ve sosyalizm istemlerine sahip çıkarak bu, belgiler için savaşarak, devrimin gerçek ve biricik öncüsü olduğunu dosta ve düşmana ispatlıyor.

Zaman gerileme zamanı değil, zaman durma zamanı değil, zaman boş laf etme zamanı değil. zaman kararsızlık-inançsızlık-güvensizlik zamanı değil, zaman ilke dayatma zamanı da değil. Zaman bütün demokrasi ve özgürlüklerden yana olanların, ilke, görüş, anlayış, farklılıklarını bir yana bırakarak II. MC'ye karşı Ulusal Demokratik Cephede saf tutma zamanıdır.

Zaman antiemperyalist-antifaşist, barış -dostluk dayanışma zamanıdır. Haydin Ulusal Demokratik Cepheye...

Politika'nın "grevdeki maden işçileri ile dayanışma" kampanyası

Dayanışma kampanyasına katılanlar toplanan paraları Yapı ve Kredi Bankası İstanbul Barbaros Bulvarı–Şubesinde 920036–8 ve Türkiye İş Bankasının Barbaros Bulvarı Şubesinde TAS–G/110 numaralı hesaplara yatırınız.

Banka makbuzunun tarih ve numarasıyla birlikte katılanların adlarını bir liste halinde Politika Gazetesine gönderiniz.

GENEL TOPLAM
3.411.075.41

DÜNKÜ TOPLAM 3.383.410.41

Kaman Maden Etüd Kampı	2.675.-	Hüseyin Çobanoğlu	10.
TÖB-DER Karamürsel Şb.	1.365.-	Ahmet Er	5.
Ahmet Çağ	25.-	H. Hüseyin Karacoğlu	10
Muhlis Kunt	100.-		
GÜÇLÜKÖY KÜLTÜR VE DAYANIŞMA DERNEĞİ:		Musa Acar	20
		A. Ali Bedelci	10.
Abdurrahman Sözen	20.-	Bayram Ceylan	20
Mehmet Ali Bedeloğlu	50.-	Osman Gürbüz ve 14 Arkadaşı	1.500,
Arif Barış	100.-	Divriği Ovacık Köylüleri	3.660.
Abdurrahman Erdem	5.-	İpsala TÖB-DER Şb.	1.800,
Hasan Çiçek	5.-	Mehmet Sergen	1.000
H. Hüseyin Eroğlu	20,-	Sabahat Mumker	300
Ali Akbaş	10.-	TÖB-DER Demirci Şubesi	800
Kemal Karacoğlu	10.-	Ankara Anıt Oteli İşçileri	1.550
Yusuf Özkaynak	10.-	Kırıkkale YSE İşçileri	3.100
Tayyar Karacoğlu	10.-	Samandağ TÖB-DER Şubesi	500
Dursun Eroğlu	10.-	İbrahim Şahin	100
Bekir Bedel	5.-	Gümüşhane TÖB-DER Şubesi	3.750
Mehmet Güven	10.	Atçalı İlericiler	250
Musa Aslan	25.	Sunta Tahta Türk A.Ş. İşçileri	2.500
H. Ali Ünal	25.	Taşova TÖB-DER Şubesi	400
Mustafa Bedel	20.	Konya TÖB-DER Şubesi	1.880.

BUGÜNKÜ TOPLAM: 27.665.00

DİKKAT

Dayanışma kampanyamıza, yukarda yazılı banka subelerine para yatırılırken karışıklığa meydan vermemek için banka makbuzları üzerine " grevdeki maden işçileriyle dayanışma kampanyası" ibaresinin yazdırılmasını özellikle rica ederiz

---

VAMPİRLER DİŞLERİNİ GÖSTERİYOR

MÜSLİM İDRİSOĞLU
(Bir devlet dairesinde odacı)

Ülkemizde insanlıktan nasipsiz, üçkağıtçı, asalak, cani, sömürücü, halk düşmanı ne kadar adam varsa, 2. MC'ye bütün güçleriyle sarılıyorlar. Bu ihanet cephesinin yıkılıp gitmemesi için yaptıkları hainliklerle yetinmiyorlar. "daha ne dolaplar çevirebiliriz, daha ne yalanlar söyleyebiliriz, kaç memleket evladının daha canını alabiliriz, halkın çanına nasıl ot tıkayabiliriz işlenmesini istediğimiz cinayetleri nasıl komünistlerin üzerine atabiliriz, bu memleketi daha nasıl batırabiliriz", sabahtan akşama akşamdan sabaha bunların hesabını yapıyorlar.

Memleket ekonomisi batıyormuş, işsizlik almış başını gidiyormuş, birbiri peşi sıra zamlar geliyormuş. Bütün kabahati atarsın solcuların üzerine, iş biter. Böylelikle düzenin kötülüğünü, yöneticilerin hainliklerini göz ardı edersin.

Bu adamlar, memleketi baştan aşağı babalarının çiftliği haline getirmişler, oturdukları yerde semiriyorlar. Elleri yurtsever kanı içinde, bu memleketin işçisine, köylüsüne, alınteri sahibi emekçilerine bol keseden sövüyor, onlara ders kitaplarında "şerefsiz" diyor. MHP'ye yağ çekerek, bu faşist partiyi besleyerek, memleket evlatlarının üzerine sürüyorlar. Bu faşist ölüm çetelerine silah tedarik ediliyor, kurşun, bomba veriliyor.

Ama bunlardan hiç söz edilmiyor. Ve elbet, üç buçuk büyük parababası, bütün bunların yanısıra kışkırtıcı ajanlarından da büyük ölçüde yararlanıyorlar. Özellikle

"Ne Amerika ne Rusya" diye bağıran ve işçi sınıfına komandolar gibi saldıran maceracılar ile maceracı tutumlar içindeki goşistler arasına ajanlarını yerleştirip, bunlar eliyle anarşik olaylar çıkarttırıyorlar. Sonra da "bu olayları komünistler yaptı" diyorlar.

Mesela Rauf Tamer isminde bir burjuva kalemşörü, Tercüman gazetesinde, bundan evvel bütün söylediklerini bir kenara bırakıyor ve şimdi şiddet hareketlerini çıkartanların UDC (Ulusal Demokratik Cephe) tarafları olduğu yalanına sarılıyor. Aynı işçi düşmanı kişi yazısında, şöyle diyor : " ....vallahi MHP bir sokağa dökülürse, onlara (MC'yi istemeyenlere) ... kendinizi kurtarın demek var ama... MHP ezer, hem de fena ezer..."

Böylesi halk düşmanları, faşist olduklarını da gizliyorlar. "Milliyetçiyiz" diyorlar. "Memleketseveriz" diyorlar. Yalan söylüyorlar. Memleketini seven insanlar, şu iktidarı beğenmeyenler ezilsin, diye fetva vermez. Ama onlar bu körolası, yıkılası sömürü düzeni devam etsin, rahatları bozulmasın, cakaları fiyakaları sürsün diye, işletmeyecekleri suç, yemeyecekleri halt bırakmıyorlar. Yalanı dolanı birbirine katıp, dine, imana sarılıp, milliyetçi olduğunu söyleyip, kafasını karıştırdıkları insanları avlamaya çabalıyorlar. Güçlü iktidar teranesi ile halkı iktidardan uzak tutmaya, iktidarın onun dışındaki kişilerden oluşması gereğine inandırmaya çalışıyorlar. Üstelik özledikleri iktidarın, üç buçuk parababasının bir dediğini iki etmeyen, işçisiniköylüsünü ezen, süründüren bir iktidar olması gerektiğini söylüyorlar. Halka ayak takımı diye bakan ve küçümseyenlerden de başka türlüsü beklenmez zaten.

Ama eğer ilericiler kendi aralarındaki bölünmüşlüğü giderebilirlerse, eğer maceracılık yapanlar, işçi sınıfının gücüne, kudretine inanıp katılırlarsa, "ezelim, keselim, asalım" diyer bu faşistlerin heveslerini kursaklarında bırakmak çok kolaylaşacaktır.

Politika
SAHİBİ: Politika Basım ve Yayın A.Ş. adına Türkiye Devrimci İşçi Sendikaları Konfederasyonunu (DİSK) temsilen Kemal TÜRKLER
Yayın Yönetmeni: Aydın ENGİN
Sorumlu Yazı İşleri Müdürü: Işık YURTÇU
Teknik Yönetmen: Yavuz KÖSEMEN
Ankara Temsilciliği: İSTA (Süleyman COŞKUN)
Müessese Müdürü: Haluk YETİŞ
ADRES (İSTANBUL): Yerebatan Caddesi, Taşsavaklar Sokak No: 5 Cağaloğlu
TEL: 27 77 12 27 69 09
BASKI: İstanbul Matbaası Tesisleri
ANKARA: İzmir Caddesi 20/27 Kızılay
TEL: 17 65 36 18 36 88
ANKARA BASKISI: EMAŞ Matbaacılık A.Ş
DAĞITIM: Hürriyet Gazete Dağıtım A.Ş.
Sayı: 1503 Yıl: 5 150 kuruş
İLAN TARİFESİ:
Sütun santimi
3. sayfa 110 TL.
İlan sayfası 100 TL.
İstanbul Baskısı 70 TL.
Kitap ilanları 50 TL.

Cenevre Konferansının bu yıl toplanması ihtimali ortadan kalktı

Vance' in Ortadoğu gezisi fiyasko ile sonuçlandı

WASHİNGTON-(AJANSLAR) – ABD Dışişleri Bakanı Cyrus Vance II gün süren yoğun Orta-Doğu görüşmelerinden sonra, Washington'a dönmüş ve Başkan Carter'a bilgi vermiştir. ABD Dışişleri Bakanı büyük ümitlerle çıktığı geziden hayal kırıklığına uğramış olarak dönmektedir.

Görünürde hiçbir çıkış noktası bulunmadığı için, Washington'da, Cenevre Barış Konferansının bu yıl toplanabileceğine, hatta Washington'un önerdiği bir hazırlık grubu toplantısının yapılabileceğine bile ihtimal verilmemektedir.

Cyrus Vance en çok İsrail Başbakanı Begin'in Filistin Kurtuluş Örgütü ile herhangi bir anlaşmayı şiddetle reddetmesinden hayal kırıklığına uğramış bulunmaktadır.

İsrail'in Cenevre Konferansına FKÖ'nün katılmasını reddetmesi, Begin hükümetinin izlediği sert tutuma dikkati çeken Arap ülkelerince olumsuz bir adım olarak nitelendirilmiştir.

TASS- VANCE'IN ORTADOĞU GEZİSİNİN FİYASKOYLA SONUÇLANDIĞINI BİLDİRDİ

Sovyet Resmi Haberler Ajansı TASS- ABD Dışişleri Bakan Cyrus Vance'in Ortadoğu gezisinin fiyaskoyla sonuçlandığını, Washington hükümetinin ise bunalıma çözümü kasten "savsakladığı–nı" ilerisürmüştür.

Ajansın yorumuna göre, ABD, Vance aracılığıyla Araplar için kabul edilemeyecek nitelikte, ancak İsrail'in çıkarlarına yarayan öneriler iletmiştir. Ajans şu ifadeyi kullanmıştır: "Washington, İsrail'in işgal altındaki toprakları tamamıyla ilhak siyasetini uygulamasına fırsat verebilmek amacıyla Cenevre Barış Konferansının gecikmesinin sorumluluğunu Arap ülkelerine yüklemek istiyor. ABD Orta-Doğu girişimlerinin olumlu yönde geliştiği izlenimini uyandırmak istiyor. Ancak gerçekte olumlu bir gelişme meydana gelmemiştir."

Mobutu'nun doğal halefi olarak görülüyordu

Zaire Dışişleri Bakanı vatana ihanet iddiasıyla tutuklandı

KİNSASA-(ANKA-DPA)

Zaire Dışişleri Bakanı Nguza Karl-I-Bond vatana ihanetle suçlanmış ve bütün görevlerinden uzaklaştırılmıştır. Zaire'nin Ulusal Haber Ajansı "Azap"a bir demeç veren Devlet Başkanı Mobutu Sese Seko, Karl-I-Bond'un hükümet içindeki Dışişleri Bakanlığı ve iktidardaki Halk Devrimci Hareketi Partisi içindeki Siyasi Büro üyeliği görevlerinden uzaklaştırıldığını bildirmiştir.

Motobu Dışişleri Bakanı Nguza'nın yıl başında Zaire'nin Saba Eyaletinde meydana gelen olaylar hakkında önceden bilgisi olduğu halde bunu hükümete iletmediğini, Nguza'nın üyesi bulunduğu Luanda kabilesinin de bu ayaklanmaya katıldığını ilerisürmüştür.

Yurt dışında bir gezide bulunan Nguza'yı Kinsasa'ya getiren uçak hava alanına iner inmez, Zaire Siyasi Bürosu Başkanı İleo Songo, kendisini karşılayarak bütün görevlerinden alındığını bildirmiş ve güvenlik kuvvetleri Dışişleri Bakanını derhal tutuklamışlardır.

Angola' daki batı yanlısı gerilla grubu paralı asker topluyor

LİZBON-(DİŞ HABERLER SERVİSİ)

Haftalık Gazete Expresso'nun bildirdiğine göre, Angola'daki devrimci hükümete karşı ve Batı yanlısı iki gerilla grubu, Angola'da çarpışmak üzere Portekiz'den gizlici paralı askerler toplamaya başlamıştır.

Gazete, askerlerin, Batılı ülkelerin, ve Çin'in desteklediği Angola Halk Kurtuluş Cephesi (FNLA) ile Angola'nın tam bağımsızlığı için Ulusal Birlik (UNİTA)'nın Kuzey Oporto'daki temsilcileri tarafından toplandıklarını bildirmiştir.

Expresso, bu grupların kayıt olacaklara 468 bin lira ikramiye ve 14 bin 220 lira aylık önerdiklerini belirtmiştir.

İki grup, son zamanlarda, Angola'da iktidarda bulunan ve sosyalist ülkelerle 18 bin kadar Kübalı asker tarafından desteklendiğini tahmin edilen iktidardaki Angola Halk Kurtuluş Haraketine (MPLA) karşı gerilla kampanyasını hızlandırmışlardır.

AKEL DE Kıbrıs halkının bütünlüğünü koruyabilmesi için Kipriyanu' yu destekliyor

Kıbrıs' ta Makarios yerine Kipriyanu'nun getirilmesi için partiler anlaştılar

LEFKOŞE-(AJANSLAR)

Kıbrıs Rum kesimi siyasi partileri, geçen hafta ölen Rum toplumu lideri Başpiskopos Makarios yerine geçici olarak Rum Temsilciler Meclisi Başkanı Sprios Kipriyanu'nun getirilmesi konusunda anlaşmışlardır.

Demokratik Birlik Partisi Başkanı Klerides de, Komünist AKEL Partisi-Sosyalist EDEK Partisinden sonra, Eylül ayında yapılacak ara seçimde, Rum Temsilciler Meclisi Başkanı ve Rum Yönetimi Başkanvekili Spiros Kipriyanu'yu desteklemeye karar vermiştir.

Makarios'un ölümünden sonra bir dizi toplantı yapan Rum siyasal parti yetkilileri, Makarios'un yerine geçecek lider seçimi için tek aday göstererek ara seçimlerden kaçınılması yolunda sürdürdükleri temaslardan olumlu sonuç alamamışlardı.

Önceki akşam birer bildiri yayınlayan AKEL ve EDEK partileri temsilcileri Kipriyanu'yu tek aday olarak desteklediklerini açıklamışlardı.

Bugün bir açıklama yapan Klerides de Kipriyanu'yu destekleme konusunda parti olarak karar aldıklarını belirtmiştir.

Makarios'un başkanlık görev süresi, 1978 Şubatında sona ermekte idi. Rumlar yeni liderlerini seçmek için bu tarihte seçime gideceklerdir.

Kıbrıs Komünist Partisi (AKEL) Genel Sekreteri, Ezekiyas Papayoannu, 10 Eylülde yapılacak olan başkanlık seçiminde, halen Makarios un yerine geçici olarak Rum Devlet Başkanlığını yürütmekte olan Sipiros Kipriyanu' yu desteklediklerini açıklamıştır.

Genel Sekreter, AKEL Partisinin, seçimlerde partiler arasında bir "seçim savaşı" çıkmaması için aralarında anlaşmaya varmalarını ve tek aday olarak Kipriyanu'yu desteklemelerini de istemiştir.

Papayoannu, şöyle konuşmuştur:

"– Kıbrıs halkının bütünlüğünü koruyabilmek ve Rumların BM nezdinde bulunmayı tasarladıkları girişimler konusundaki birliği bozmamak amacıyla, Kipriyanu'nun adaylığı üzerinde anlaşmaya varılacağını ummak istiyoruz."

Olaylar ve gerçekler

KORKUNÇ ÇÖL

Ayşe Bilge DİCLELİ

Çöl denilince insanın aklına, kavrulan kum yığınları, etrafa saçılmış kemikler, nereye gittiği bilinmeyen ayak izleri, ve büyük kum fırtınaları gelir. Bu, bir insanı dehşete düşürecek kadar korkunç bir manzaradır gerçekten. Ancak dünyamızda daha da korkunç çöller var. Örneğin Nevada çölü. Birleşik Amerika'da bulunan bu çöl, çoğunlukla nükleer denemelerin yapıldığı insanlığın geleceğini tehdit eden nükleer silahların denendiği bir alan.

Kısa bir süre önce ABD yetkilileri, dünyamızdaki tüm barışsever güçlerin yoğun tepkisiyle karşılaşan nötron bombasını bu çölde denediklerini açıklamışlardı. Geçenlerde International Herald Tribune gazetesinde yer alan bir başka haberde, 1957 yılında bu çölde başka bir denemenin yapılmış olduğunu yazıyordu.

1957 yılındaki deneme çok ilginç. Nevada çölünde atom bombası patlatılıyor. 90 dakika sonra bombanın patladığı alana askeri birlikler indiriliyor. Soluk kesici bir heyecan filmi oluşturuluyor. Önemli olan, atom savaşının başarılı ve gerekli olduğunu Amerikan halkına "kanıtlamak". Bu nedenle bu hareket filme alınıyor. 30 dakikalık belgesel film, bütün sinemalarda ve televizyonda oynatılıyor. Peki sonra?

Sonrası şöyle: Pentagon'un raporları, bu harekata katılmış olan askerler arasında bir süre sonra kan kanseri vakalarının görülmeye başlandığını saptamış. Harekata katılan Paul Cooper, alçak dozda radyasyonla karşılaştıklarını, o zamanlar hiçbir etkide bulunmayan bu radyasyonun etkisini şimdi gösterdiğini söylüyor.

Nevada çölüne ilişkin 8 Ağustos tarihli Newsweek dergisinde bir başka haber var. Nevada çölünde son 21 aydan bu yana Amerikan Silahlı Kuvvetlerinin gerçek savaş koşullarında üçüncü bir dünya savaşı denemesi yaptıklarını yazıyor Newsweek. Bir grup askerin Sovyet askerleri rolüne sokulduğu bu denemelerde, Sovyetler Birliği ile nasıl savaşılması gerektiği, tutsak olunduğu zaman nasıl kurtulunabileceği uçakların nasıl düşürüleceği öğretiliyormuş.

Evet, Nevada çölü, kavrulan kum yığınları, etrafa saçılmış kemikler, fırtınalar ve nereye gittiği bilinmeyen ayak izlerinden daha da korkunç bir çöl. İnsanlığın geleceğinin nasıl yok edileceğinin denendiği bir alan. Emperyalizmin kendi insanlarını kemirdiği, öldürdüğü bir alan. Ve emperyalizmin dünya insanlarının hayatına nasıl son vereceğini planladığı bir yer.

Suç Nevada çölünde mi? Elbette ki hayır. Amerika'da şu anda başka bir toplumsal sistem varolsaydı, belki de üzerinde, nasıl sulanacağına, nasıl ekilebilir bir alana dönüştürüleceğine ve nasıl verimlileştirileneceğine dair çalışmalar yapılırdı. Bir süre sonra adı değişir, Nevada tarlaları, Nevada ovası olurdu. Dedeler torunlarına "buralarda bir zamanlar bir çöl vardı" derlerdi. Ancak şu anda Nevada çölü hayata ve geleceğe dair çalışmaların değil, ölüme ve yokolmaya ilişkin denemelerin yapıldığı bir alan.

Dünya halklarının, barışsever güçlerinin silahlanmaya son vermek için, nükleer silahların sınırlandırılması için ve yeryüzünde hayatın devamını sağlamak için verdikleri savaşıma omuz vermek bu durumda bü yük önem kazanıyor. Çünkü sorun, Nevada çölünün Nevada ovasına dönüşmesiyle birlikte, Nevada çölünde kan kanserine yakalanan Amerikan askerleriyle birlikte, bir savaş makinesinin insanlığı yok etme çabalarının önlenmesini kapsıyor..

İngiltere' de ki gösterilerde yarısı polis 100 kişi yaralandı, 200 kişi gözaltında

LONDRA-(ANKA-DPA)

İngiltere'de son yılların en kanlı gösterisi olarak nitelendirilen olaylarda yaralananların sayısı 100'ü aşmıştır. Bu arada polis de 200 kişiyi gözaltına almıştır.

"Milliyetçi Cephe" adlı aşırı sağcı bir örgütün düzenlediği gösteriye müdahale etmek isteyen bir grubu engellemek isteyen polisle çıkan ve saatlerce devam eden gösterilerde yaralananların yarısının polis olduğu bildirilmektedir.

BBC radyosu, ilk kez bu gösteride, İngiliz polisinin Kuzey İrlanda'daki gösterileri dağıtmak için kullandığı yöntemlere başvurduğunu bildirmiştir. Polis göstericileri dağıtmak için coplarla saldırıya geçerken, göz yaşartıcı ve gösteri dağıtma bombaları da kullanmıştır.

Londra'dan güneyindeki aşırı sağcıların gösterisini dağıtmak isteyenlerle polis arasında çıkan çatışmada sopalar, taş, tuğla da kullanılmıştır. Bu arada çatışmaya sahne olan semtteki dükkanlarda büyük zarar görmüştür.

Çatışma hızla büyümüş, polisin gözaltına aldığı arkadaşlarını kurtarmak isteyen göstericiler, bir polis karakolunu kuşatmışlardır. Aşırı sağcıların İngiltere'ye yabancı uyruklu kişilerin gelmesini protesto etmek için düzenledikleri gösterinin yapıldığı Luisham mahallesinde çok sayıda Karayipli göçmenin yaşadığı belirtilmiştir. Gösterinin yapılacağının açıklanmasından sonra gösteriye taraftar ve karşı olanlar arasında büyük bir tartışma baş göstermişti. Çeşitli kuruluşlar bu gösterinin yasaklanmasını istemişlerdir.

PORTEKİZ' DE TARTIŞMALARA KONU OLAN OLAY

Toprak reformu, ama kimin yararına?

Kısa bir süre önce yeni toprak reformu tasarısı, Portekiz Parlamentosunda onaylandı. Portekiz Komünist Partisi, reformun, köy emekçilerinin zararına olduğunu ileri sürerek 1974 Devrimi kazanımları açısından da, büyük bir kaybın söz konusu olduğunu belirtti. Ardından da Soares hükümetinin artık geniş halk yığınlarının çıkarlarını temsil etme yetkisini kaybettiğini bildirerek erken seçimlerin yapılmasını istedi. Çeşitli çevreler, bu açıklamaya çeşitli yorumlar getirdiler. Bu yorumların içeriğinin kavranması için, Portekiz'deki toprak reformunun niteliği hakkında aşağıdaki yazıyı yayınlıyoruz.

Portekiz Anayasasında bir madde var. Maddede aynen şöyle deniyor: "Toprak ve tarım reformu, toplumun sosyalizm yolunda ilerlemesi açısından büyük bir önem taşır. Portekiz'de sözkonusu olan tarım ve toprak reformunun ana amacı, toprağın ve üretim araçlarının toprağı işleyenlere devredilmesidir."

25 Nisan 1974 Devrimi, Portekiz'de toprakla ilgili gelişmeleri bu şekilde öngörmüştü. Bu, Portekiz Anayasasında da garanti altına alınmış, emekçiler ve köylülerden yana önemli bir kazanımdı. Uzun yıllardan beri büyük toprak sahiplerinin tahakkümü altında bulunan köylüler ve tarım emekçileri, artık soluk alabilmişlerdi. Daha sonra oluşturulan kollektif çiftlikler, hemen üretime geçtiler. Kısa bir süre sonra, 1974 öncesi üretim kat kat aşılmış, şevkle çalışma kadar sömürünün de ortadan kalkması, meyvalarını vermişti. 1976 yılında kollektif çiftliklerdeki üretim, bir önceki yıla oranla yüzde 26 artış kaydederken, kamulaştırılmamış araziler üzerindeki üretim, yalnız yüzde bir fazlalaşmıştı. Bu durum 1974 devriminden sonra yapılan reformun ne kadar mükemmel olduğunun açık kanıtıdır.

Yeni yasa neyi öngörüyor

Soares hükümetinin desteklediği yeni toprak reformu yasası neyi öngörüyor? Soares hükümetinin onayladığı, ve parlamentodan geçirdiği yeni toprak reformu yasası, 1974 devriminden sonra kamulaştırılan 500 bin hektarın üzerindeki toprakları, yeniden eski sahiplerine devretmeyi öngörüyor. Bildirildiğine göre, bu yeni yasa aracılığıyla 450 kollektif çiftlik yok edilecek. 44 bin kişi de topraksız ve işsiz kalacak. Eskiden büyük toprak sahiplerinin ancak 100 kişiyi çalıştırdıkları çiftliklerin, kollektif yönetime kavuşmasından sonra en azından 450 kişiyi besleyip barındıracak bir duruma getirildiği de gelen haberler arasında. Bu durumda yeni yasanın bir kazanım olduğunu ileri süren Soares azınlık hükümetine pek hak vermek mümkün değil.

Yasayı kimler istedi?

Bilindiği gibi Portekiz'in azınlık hükümeti, uzun bir zamandan beri AET ile ilişkilerini sürdürüyor. Soares hükümeti, içinde bulunulan ekonomik sorunların çözümlenmesi için ülkeye yabancı sermayenin girmesini zorunlu görüyor. Yabancı sermayenin getirdiğinden çoğunu götürdüğünün defalarca kanıtlanmasına karşın, bu konuda ısrar ediyor. Ve AET yetkilileri, Soares'e bir koşul öne sürmüş bulunuyorlar:

"Portekiz'deki kollektif çiftliklerin varlığına son verilmesi gerekir." Ancak bunu çözümledikten sonra AET kredilerinin geleceğini belirtiyorlar. Böylece Soares hükümeti, halktan gelen, köylülerden yükselen seslere kulak vereceği yerde, AET'nin emirlerine boyun eğmeyi yeğledi.

1974'den sonra toprağa kavuşan köylüler böyle sevindiler, kolları sıvadılar.

Anayasaya aykırı reform çıkaran bir hükümet istifa etmeli mi?

Portekiz hükümetinin son çıkarttığı toprak reformunun Anayasaya aykırı olduğu saptanmış bulunuyor. Pekçok gözlemci, PKP Genel Sekreteri Alvaro Cunhal'ın hükümetin 90 gün içinde istifa etmesi ve yeniden seçimlere gidilmesi talebinin doğru olduğunu ileri sürüyor. Ancak Cunhal'i suçlayan ve parlamentoda onaylanmış bir yasayı kabul etmeyen açıklamalarını eleştirenler de var. Bu durumda ilginç bir durum ortaya çıkıyor. AET'nin isteklerine uyan ve Anayasayı çiğneyen bir toprak reformu tasarısı çıkaran hükümet istifa mı etmeli?, yoksa görevde mi kalmalı?

Şimdi Portekiz'de herkes birbirine şu soruyu soruyor: "AET'ci, işsizliğe ve yoksulluğa yol açan yeni toprak yasasından yana mısın? Yoksa halk kitlelerinden yana olan ve 1974 devriminin Anayasasına uygun olarak çıkan toprak reformundan yana mı?

Gerçekten de ikisinin ortası yok...

Bolivya'da seçimlerin 1981 yılında yapılacağı açıklandı

RİO DE JANEİRO -(AA)-

Bolivya Devlet Başkanı General Hugo Banzer, Bolivya'da genel seçimlerin 1981 yılında yapılacağını ve ülkede demokrasiye dönüleceğini söylemiştir.

Resmi bir gezi için Brezilya'ya gelen Banzer, Rio De Janeiro Kentinde verdiği demeçte, seçimlerde kendisinin de aday olabileceğini söylemiş herkese oy hakkı tanınacağını ve "gerçekten hür" bir seçim yapılacağını ilave etmiştir.

General Hugo Banzer 1971 yılında General Juan Jose Torres Liderliğindeki sol rejime karşı yaptığı askeri darbe sonunda iktidara gelmişti.

Fransa Afrikalı gerillalara silah satmayacak

NAİROBİ-(A.A.)

Dört siyah Afrika ülkesini kapsayan onbir günlük Afrika gezisinin ilk durağı olan Nairobi'de bir basın toplantısı düzenleyen Fransa Dışişleri Bakanı Lois de Guiringaud, Fransa'nın bundan sonra Afrikalı gerillalara silah satmayacağını söylemiştir. Bakana göre, Kenya'da Fransa'dan silah satın alınması olasılığını araştırmak için Paris'e bir heyet göndermiştir.

Fransa Devlet Başkanı Valery Giscard d'Estaing'in Güney Afrikaya silah ambargosu uygulayacağı yolundaki açıklamasını bir kez daha tekrarlayan bakan, Kenya'dan sonra Zambia, Mozambik ve Tanzanya'yı da ziyaret etmektedir.

Bir Sovyet gazetesine göre

Ortak uzay uçuşu yapan Amerika'lı CIA ajanı

MOSKOVA-(THA-UPİ)

Bir Sovyet Gazetesi, 1975 de gerçekleştirilen Apollo ve Sovyet Soyuz ortak uçuşu sırasında görevli Litvanya doğumlu bir Amerikalı tercumanın ABD Merkezi Haberalma Örgütü (CIA) casusu olduğunu bildirmiştir.

Nedelya Gazetesi "siz kimsiniz, Dr. Namatov?" başlıklı yazısında İlya Mamantov adlı tercümanın, Sovyetler Birliği'nin Litvanya Cumhuriyetinde doğduğunu, ancak daha sonra ABD'ye göç ettiği için Amerikan uyruklu olduğunu, buna rağmen Apollo-Soyuz uçuşu sırasında "Sovyetler Birliği'nden yana numarası" yaptığını ilerisürmektedir. Gazetenin yazısında şu ifade kullanılmıştır, "ancak Mamantov'un bu görünümü altında hain bir düşmanın varlığı yatmaktaydı. Mamantov'un (CIA)'yla ilişkisi olduğundan kuşku bulunmamaktadır."

Gazetenin yazısına göre Mamantov bu arada Leningradlı Yorgi Mihaylovadlı bir gençle dostluk kurmuş ve bu dostluğu ilerleterek sonunda Mihaylov'dan "son derece zararlı" bilgiler istemeye başlamıştır.

Gazetenin yazısında Mamantov'un yıllar önce, anti-bolşvik" kızıl muhafızlar" la da ilişkisi bulunduğu ilerisürülmekte, şu ifade kullanılmaktadır. "ABD Haberalma Servişleri böyle bir adamı nasıl rahat bırakabilirlerdi?"

Dünya turizminin bu yıl rekor düzeye ulaşacağı bildirildi

CENEVRE-(THA)

Dünya turizminin 1977 yılında rekor düzeye ulaşacağı bildirilmiştir.

Uluslararası Çalışma Bürosunun (İLO) raporuna göre bütün dünyada bu yıl kendi ülkelerinden dış ülkelere turist olarak yolculuk edenlerin sayısı 230 milyon kişi olarak hesaplanmıştır.

Bu, geçen yıl dış ülkelere yolculuk yapanlardan yüzde 10 oranında bir artış anlamına gelmektedir.

Bu arada kendi ülkeleri nin içinde yolculuğa çıkan yerli turistlerin sayısının ise 900 milyon kişiyi geçebileceği İLO nun raporunda belirtilmiştir.

İLO'nun raporuna göre turizm artış oranı şimdiki gibi devam ettiği taktirde 1980 yılına gelindiğinde Batı Avrupa'da turistlere yer kalmayacak ve artan turist sayısını barındırmak için İsviçre'nin yüzölçümünün (41 bin 287 km kare) yarısı kadar ek bir alan gerekecektir. Bu gerçek, Fransa'da bir üniversitede yapılan araştırmalardaki hesaplar sonucu ortaya çıkmıştır.

2.MC işbaşında: Talan, vurgun, yolsuzluk ve kıtlık

HABER MERKEZİ

2. MC'nin talan ve soygun düzeni ulusal ekonomiyi alt-üst etmeye devam ederken, DPT uzmanlarından ve CHP İstanbul Milletvekili Hikmet Çetin yaptığı açıklamada bu durumu sağ partilerin yönetiminin yolaçtığı bozuk düzenin çelişkisi olarak tanımlamıştır. Öteyandan, Ziraat Bankasının zirai krediden çok ticari kredi dağıtması ve kredi dağıtımında AP'liler adına yolsuzluk yapılması "talan ve soygun düzeninin gereği" olarak değerlendirilmiştir,

DPT uzmanı CHP'li Hikmet Çetin "2.MC ekonomik çıkmaza çözüm getiremez" dedi

Devlet Planlama Teşkilatı İktisadi Planlama Dairesi eski Başkanı ve İstanbul CHP Milletvekili Hikmet Çetin, 2. MC Hükümetinin içinde bulunulan ekonomik çıkmaza temel çözümler getiremeyeceğini belirterek "ekonominin içinde bulunduğu durum, sağ partiler yönetiminin yolaçtığı bozuk düzenin çelişkisini ve çıkmazını göstermektedir" demiştir.

Haftalık Yankı Dergisinin sorularını cevaplayan Çetin, Türk Sanayici ve İşadamları Derneğinin yayınladığı "1977 Yılının İkinci Yarısı Raporu"ndaki ekonomik güçlükler ile ilgili görüşlerini belirtmiş ve raporda yeralan dış ödemeler gengesi konusunda şunları söylemiştir:

"Aslında yeterli döviz bulunabildiği sürece özel kesim, çoğunluğu montaj niteliğinde olan ve yüksek kârlarla çalışan bu sanayilerin teşvikçisi ve kurucusu olmuştur. Ancak bugün gelinen noktada döviz sağlama son derece güç bir sorun haline geldiğinden, özel kesim de son raporunda ekonominin geleceği açısından karamsar bir havanın içine girmiştir. Yılda iki milyar dolayında ek bir döviz kaynağı bulunmaması halinde ekonominin çıkmaza sürüklenmesi, yatırımın ve üretimin azalması, işsizliğin artması kaçınılmaz olacaktır."

Çetin gelecek dönemin en büyük darboğazının döviz yokluğu olduğunu bildirmiş, dış ticaret açığının giderek arttığına değinerek şöyle demiştir:

"Geçmiş 26 yıllık deneyin de gösterdiği gibi, bu hükümet, başarı şansı son derece sınırlı çok kısa vadeli önlemler üzerinde durabilecektir. Ancak raporda da değinildiği gibi, tüm kaynaklar kullanıldığından ve "Döviz Kasası" işlemez hale geldiğinden ekonomiye işlerlik kazandırabilmek son derece güç görünmektedir. Nitekim Ocak-Mayıs dönemi sonuçlarına göre, ithalat geçen yılın aynı dönemine göre artmakta, buna karşılık ihracat azalmaktadır. Böylece dış ticaret açığı giderek büyümektedir. 1976 yılının Ocak-Mayıs döneminde 907.6 milyon dolar olan dış ticaret açığı, 1977 yılının aynı döneminde yüzde 79 artarak 1 milyon 624 milyon dolara çıkmıştır. Aynı şekilde rezerv durumu son derece kötü bir durumdadır. Merkez Bankalarının bilançolarında gösterilen rezervler, kağıt üstünde var görülmektedir ve gerçekleri yansıtmamaktadır."

Hikmet Çetin son olarak Yankı Dergisinin "bu çıkmazın ekonomiyi ne yönde etkileyeceği" sorusunu şu şekilde cevaplandırmıştır:

"Döviz yokluğu giderek artan biçimde mal yokluğuna dönüşecektir. İthalatın büyük bir bölümü, ara malı ve yatırımlar yavaşlayacaktır. Eğer talep artışını kısıtlayıcı önlemler alınmazsa enflasyon hızı çok yükselecektir. Sanayi sektöründeki yavaşlama sosyal yaşama da yansıyarak işsizlik giderek artacaktır."

MC, valiler arasında geniş çaplı değişiklik yapıyor

KAYSERİ-(ANKA)- Bakanlar Kurulunun valiler arasında geniş çapta atama ve yer değiştirmeyi amaçlayan bir kararname hazırladığı ve kararname gereği Kayseri Valisi Bedri Eser'in de merkeze alınacağı öğrenilmiştir.

Bir çok Valinin merkeze alındığı, çoğunun da yer değiştirdiği kararnameye göre Nevşehir Valisi Mecit Sönmez ile Kırşehir Valisi M. Emin Dündar'ın yer değiştirecekleri bildirilmiş, ancak hangi illere atanacakları hakkında kesin bilgi alınamamıştır.

Kerim Sadi bugün toprağa veriliyor

İSTANBUL-(İSTA)

12 Ağustos Cuma günü saat 22.30'da ölen yazar Kerim Sadi'nin (A. Cerrahoğlu) cenazesi bugün ikindi namazından sonra Kadıköy Osmanağa Camii'nden kaldırılarak Karacaahmet mezarlığında toprağa verilecektir.

İlerici çevrelerde ölümü üzüntüyle karşılanan Kerim Sadi Nazım Hikmet'le aynı sınıfta okumuş, "Aydınlık" dergisinde yazı hayatına atılmıştı. Sonraları "Resimli Ay" ve "Resimli Herşey" dergilerinin sürekli yazarı olan Kerim Sadi "İnsaniyet Kütüphanesi"ni kurmuştu. Son yıllarda A. Cerrahoğlu imzasıyla, kitaplar yayınlayan Kerim Sadi'nin ölümüyle ilgili olarak Türkiye Yazarlar Sendikası 2. Başkanı Şükran Kurdakul verdiği demeçte şöyle demiştir:

"Düşün ve edebiyat dünyamızın 60 yıllık emekçilerinden birini Kerim Sadi'yi bugün toprağa vereceğiz. Kerim Sadi 60 yıllık savaşımında yakın tarihimizin arşivlerin karanlığında bırakılmak istenen gerçekleri aydınlığa çıkarma görevini üstlenmiş sabır adamlarından biridir."

Zirai krediden çok ticari kredi dağıtan Ziraat Bankasında AP'lilere imtiyaz sağlanıyor

Ziraat Bankasının çiftçilerin tarımsal kredi ihtiyacını karşılamak yerine bazı AP'lilere yüksek tutarlı ticari krediler vermekte olduğu belirtilmiş ve bu konuda Senato araştırması açılması istenmiştir.

CHP Erzincan Senatörü Niyazi Ünsal, Senato Başkanlığına verdiği araştırma önergesinde "asıl işi ve kuruluş nedeni çiftçinin tarımsal kredilerini sağlama ve tarımsal gelirlerini değerlendirilmesini destekleme olan bir bankanın bunu yapmayarak günbegün ticari kredileri arttırması ve partizan tüccarları desteklemesi üzerine de durulacak bir noktaya gelmiştir" demiştir. Ünsal bankanın işlemlerine şu örnekleri vermiştir:

"-Örneğin, Kasım Ekenler'e ait HSL Berdan-Tarsus kayıtlı ticari kredi bir sene içinde 13 milyondan 136 milyona. 1609-Paktaş-Adana ya ait ticari kredi 93 milyondan, 375 milyona yükseltilmiş, hiç ticari kredisi olmayan Alaattin Çeçeli'ye bir kalemde 39 milyon lira kredi açılmıştır.

Ticaret sicilindeki kayıtlara göre bu şekilde açılan 138 milyar lira krediden 320 bin civarında aile yararlanmaktadır. Tarım kesiminde açılan 19 milyar liralık krediden ise, 7.5 milyon çiftçi ailesi yararlanmaktadır.

Bu da gösteriyor ki, Ziraat Bankası 7.5 milyon çiftçi ailesini değil, 320 bin ticaret ve sanayi ailesini desteklemektedir. Birinin kredisi kısıldıkça kısılmış, diğerininki alabildiğine yükseltilmiştir.

Z. Bankasının kuruluş nedenine ters çalıştığını gösteren neden sadece bu değildir. Bankanın elinde halkın küçük tasarruflarından oluşan 98 milyar lira vardır. Bu paradan halk yararlanamaz, kredi alamaz. Çok zor koşullarla ve bir işe yaramayacak ölçüde bu paradan sağlanan kredi toplamı 336 milyon liradır. Çok düşük faizlerle halktan topladığı 98 milyardan, halka 336 milyon kredi açan bankanın tutumu yasal sayılmaz.

Bu tutum Z. Banka'sının halktan ne denli koptuğunu göstermesi bakımından önemlidir.

Çiftçiye ve halka en acil gereksinimleri için bile, kredi açmayan banka, bazı durumlarda çok cömert davranmaktadır. Örneğin, Genel Müdürün İstanbul'a geldiklerinde binmesi için yıllığı 1.150.000 liraya oto kiralıyor. Bu şekilde kiralamalarla bazı taraftarlara yılda 10 milyonun üstünde otomobil kira parası ödeyebiliyor. Genel Müdüre, Prof. Dr. Fahir Armaoğlu ile Doç. Dr. Mukbil Özyörük'ü yüksek ücretlerle özel danışman tutuyor. Yurtdışı geziler de günde 150 dolar ödeyebiliyor. Makam odalarının donatımı için milyonları bir çırpıda harcıyor. Bunların yapılmasında, alınmasında ve harcanmasında hiçbir usule uymuyor."

MSP'li Aksay AET'nin Türkiye ekonomisini boğmaması için mücadele ettiklerini söyledi

ADANA-(THA)- MSP Genel Başkan Yardımcısı Hasan Aksay, partisinin Adana İl Kongresinde yaptığı konuşmada, "ağır sanayi hamlesinin erken seçimle bölünmemesi, Ortak Pazar'ın Türk ekonomisini boğmaması, Clifford'un ziyaretlerine göre rüzgar esmemesi ve Kıbrıs'ın masa başında elden gitmemesi için MSP'nin güçlendirilmesi gerektiği görüşünü savunmuştur.

Eczacıbaşı İlaç Fabrikasına konan 16 dinamit lokumu ihbar sonucu ortaya çıkarıldı

İSTANBUL-(THA)- Levent'te bulunan Eczacıbaşı İlaç Fabrikasına kimliği meçhul kişilerce tahrip etme gücü yüksek olan patlayıcı madde konulmuştur.

Daha sonra Mecidiyeköy Karakoluna kimliği meçhul bir şahsın telefonla yaptığı bir ihbar üzerine harekete geçen güvenlik kuvvetleri fabrikada yaptıkları araştırmada bahçe duvarına kutular içinde konulmuş bir durumda 16 tane dinamit lokumu ele geçirmişlerdir.

Yetkililer dinamitin gece konulduğunu söylemişlerdir.

CHP'li Kışlalı, MHP'nin barış çağrılarının sahte olduğunu söyledi

- "Komandoların silahlanmasından Demirel sorumludur"

ANKARA-(İSTA)

İzmir CHP Milletvekili Ahmet Taner Kışlalı, MHP'nin şu anda eline geçirdiği şeyleri yitirmemek için barış çağrısı yaptığını belirtmiş. "İflas eden şirkete yeniden kredi verildiği nerede görülmüştür" demiştir.

Kışlalı, Haftalık Yankı Dergisinin sorularını cevaplandırırken. 1965 yıllarında Demirel'in soldaki gelişme karşısında sağı örgütleyerek silâhlandırdığını belirtmiş, komando kampları kurdurulduğunu, bunların şiddet kullanmasına göz yumulduğunu kaydetmiştir.

Bugün ulaşılan noktanın Demirel'in dar görüşlülüğünün ve sosyal bilimler alanındaki cehaletinin sonucu olduğunu ifade eden Kışlalı, "kendisini barajlar kralı ilan eden bir kişinin ülkeyi nasıl bir enerji dar boğazına götürdüğünü gördükten sonra, anarşik olaylar konusundaki iflasına hiç hayret edilemez." demiştir.

Kışlalı, bir soru üzerine 12 Mart döneminde Demirel'in bulunmadığını, ancak Demirel kafası taşıyan kişilerin yönetimde olduğunu söylemiş. MHP'nin barış çağrıları ile ilgili olarak şöyle konuşmuştur:

"Soldaki gelişmeyi önlemek için yaptıkları girişimler, solu güçlendirmekten ve bütünleştirmekten öte bir sonuç vermedi. Anarşiyi önlemek için yaptıkları anarşi, kendilerini de ezip geçecek bir noktaya vardı. Devleti korumak gerekçesi ile girilen yolun, devleti yıkmaya başladığını görenler çoğalmaya başladı. Artık korkuyorlar. Şu anda ellerine geçirmiş oldukları şeyleri yitirmemek için barış çağrıları yapıyorlar. Ama, attıkları kötü tohumlar yeşermiş durumda, üstelik barış çağrılarına da kimse inanmıyor. İflas eden bir şirkete yeniden kredi verildiği nerede görülmüştür. Anarşiyi, ancak bu yolun açılmasında vebalı bulunmayanlar önleyebilir."

7 Gün Dergisi'nin UDC değerlendirmesi

"DİSK, beklenen çağrıyı yaptı"

- UDC'nin demokratik güçleri dağınıklıktan kurtaracağı ifade edildi

ANKARA-(İSTA)- Çarşamba günü yayınlanacak olan Haftalık 7 Gün Dergisinde, UDC'yi ele alan bir yazı yeralmıştır. DİSK'in beklenen çağrıyı yaptığı belirtilen yazıda, UDC'nin demokratik güçleri dağınıklıktan kurtaracağı ifade edilmiştir.

"UDC (Ulusal Demokratik Cephe) nedir? Başlığını taşıyan yazıda, 26 aylık birinci MC döneminde faşizmin hızlı bir yükseliş gösterdiği, İkinci MC ile birlikte de "Gemi azıya almış bir duruma" geldiği kaydedilmiştir.

DİSK'in bu oluşumu gözleyerek, sonunda beklenen çağrıyı yaptığı hatırlatılan yazıda, DİSK yetkililerinin UDC'nin çerçevesini çizmekle yetindikleri de belirtilmiştir.

7 Gün Dergisindeki yazıda UDC'nin demokratik kuruluşlarca destek gördüğü de kaydedilmiş özetle şöyle denilmiştir:

"-UDC konusu ele alınıp incelenirken, toplumsal hareketlerin asla bir rastlantı sonucu meydana gelmedikleri de unutulmamalıydı. Bu tür ortak hareketler, kendilerini oluşmaya zorlayan somut nedenlere dayanırdı. Tarih boyunca bunun örnekleri görülmüştü ve ileride de görülecekti. Bu tür hareketler, ancak kendilerinden beklenen işlevleri yerine getirebilirlerse uzun ve kalıcı olurlardı. İşlevlerini yerine getirememeleri halinde de, yerlerini çabucak bir başka oluşuma bırakırlardı.

UDC'nin bir toplumsal hareket olarak doğuş nedeni de, tıpkı diğerlerinde olduğu gibi ülkede huzursuzluk yaratan koşullardı. UDC, örgütlü bir faşizm karşısında demokratik güçlerin kendilerini savunmak gereksiniminden ve faşizmi durdurma isteklerinden doğmuştu. Faşizmin, açık sermaye desteğine dayanarak, devlet olanaklarını kullanarak yasaları çiğneyerek azgınlaşması karşısında demokratik güçler, genel bir dağınıklıktan kurtulamamışlardı, birleşememişlerdi. Böylelikle de, demokratik kitle örgütlerinin ve halk gücünün nicel ve nitel olarak büyük üstünlük taşıdığı bu ortamda faşizm gerçekten gemi azıya alabilmişti. Bu azgınlaşmayı kolaylaştıran etkenlerden biri de, kitlelerle demokratik güçler arasında ortak hareket anlayışının yeterince gelişmemiş olmasıydı.

Şimdi ise, tehlikenin bilincine varan ve ülkeyi korkunç bir çizgiden kurtarmak isteyen demokratik güçler, daha akılcı davranmaya başladılar. Bunda DİSK'in birleştirici çağrısının büyük rolü olduğu ise muhakkaktı. Bu çağrı sonucu demokratik güçler ve kitleler daha dikkatli davranmak ve kendi olanaklarından mümkün olduğu kadar yararlanmak zorundadırlar ve bunu da bilmektedirler.

Faşizme gem vurmak için faşizmin karşısına daha güçlü, daha örgütlü ve daha birleşmiş, bütünleşmiş bir şekilde çıkmak gereği artık tüm kitlelerce kabul edilmiş durumdadır. UDC çağrısı, işte bu gereksinimin sonucudur. Ve bu hareket, objektif koşulların yarattığı gereksinimi, kendisinden beklendiği ölçüde karşılayabildiği oranda başarılı olacak ve işlevini yerine getirecektir. Özellikle son günlerde yoğunlaşan baskılar ve artan çatışmalar UDC'nin başarısı yolunda önemli gerekçeleri oluşturmaktadır.

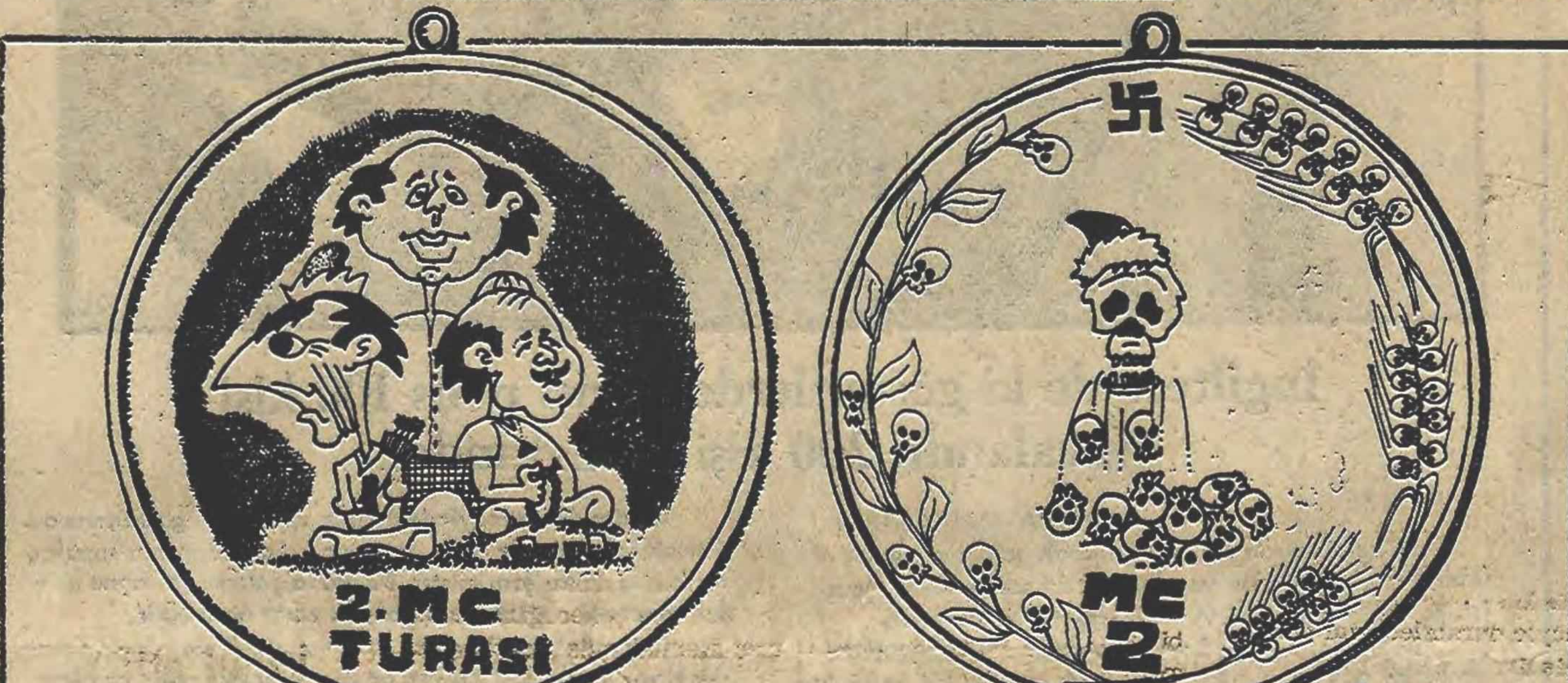

Madalyonun iki yüzü yada 2. MC'nin tura'sı ve yazı'sı

CHP'de Küçük Kurultay hazırlıkları sürüyor

- Küçük Kurultay'ın gündemini Genel Yönetim Kurulu saptayacak

CHP Küçük Kurultayı'nın tarihinin 31 Ağustos'ta toplanacak olan Genel Yönetim Kurulunda saptanacağı belirtilmiştir. CHP yetkililerinden alınan bilgiye göre Küçük Kurultaya sunulmak üzere Genel Yönetim Kurulu tarafından bir rapor hazırlanacak ve Kurultay'ın gündemi de yine Genel Yönetim Kurulunca saptanacaktır. İl yöneticileri ile ilçe yöneticilerinin ve temsilcilerinin katılacağı CHP Küçük Kurultayı'nın 400 kişi dolaylarında örgüt yetkilisini bir araya getireceği ve bu kurulun "danışma fonksiyonu" taşıyacağı belirtilmektedir. CHP kaynaklarınca gündemin, henüz saptanmadığı bildirilmektedir. Bir parti yetkilisi Küçük Kurultay da "yerel seçimler konusunun mu görüşüleceği?" yolundaki soruya "bu gündemi Genel Yönetim Kurulu saptayacaktır. Hangi gündem saptanır ve ne konuşulmak istenirse o konular konuşulur" demiştir.

Öteyandan CHP Genel Yönetim Kurul yerel seçimlerle ilgili hazırlıklara da başlamıştır. Aralıkta yapılacak yerel seçimlerden önce Genel Başkan Ecevit'in genel seçimlerde olduğu gibi seçim gezilerine çıkacağı ve partili parlamenterlerin de seçim ve propaganda işleri ile görevlendirilecekleri belirtilmektedir.

Dr. Atabek:
"İlaç sıkıntısı h
sağlığını tehdit
edecek hale gel

İSTANBUL-(T

Türk Tabipler Birliği Mer
Konseyi Başkanı Dr. Erdal Atabe
dün bir açıklama yaparak, ilaç sı
sının giderek arttığını ve halk sa
nı tehdit edici bir düzeye ulaştığı
bildirmiştir.

Atabek, açıklamasında, ilaç y
ğundan hekimlerin hastalarına ha
ilaçları vereceklerini ve hastala
lacı nasıl bulabileceklerini bilem
duruma geldiklerini belirtmiş, da
ğın giderilmesine ilişkin alınma
rekli önlemlere değinirken de çö
mün "dışa bağımlı bir sanayi sek
olan ilaç sanayiinde tek yönlü ola
yacağını" ifade ederek, devletin
üretimi ve dağıtımı yapması gere
ğini söylemiştir.

Atabek, döviz sıkıntısının ha
madde ithalatını ciddi bir şekilde
lediğini, ancak ilaç yokluğunun ta
men buna bağlı olmadığını kaydet
şöyle demiştir:

"Tamamen özel sektöre bıra
mış olan ilaç sanayii üretim ve d
tım sistemiyle bu sıkıntıların gi
leceği kanısında değiliz.

Öğrenci alma ön kayıt sistemi ile olacak

Eğitim Enstitüleri ve Öğretmen Okullarına, üniversitelerarası sınava göre öğrenci alınacak

ANKARA-(THA)

Milli Eğitim Bakanlığına bağlı Eğitim Enstitüleri ile Öğretmen Okullarına öğrenciler bu yıl Üniversitelerarası Seçme ve Yerleştirme Sınavları sonuçlarına göre gireceklerdir.

Milli Eğitim Bakanlığına bağlı Eğitim Enstitüleri ile Öğretmen Okullarına girmek isteyen öğrenciler için ön kayıt sistemi uygulanacaktır. Bu öğrencilerden sadece yeterli puan tutturmuş olma koşulu aranacaktır. Okulların Resim, Beden Eğitimi ve Müzik Bölümleri dışında özel yetenek sınavları uygulanmayacaktır.

İPTAL EDİLEN SINAVLAR

Bilindiği gibi geçen yıl, Eğitim Enstitüleri ile Öğretmen Okullarına girmek isteyen tüm öğrenciler, özel yetenek testlerine tabi tutulmuşlardır, böylece puanları tutmayanlar okullara alınmışlar, gerekli puanı tutturanlar dışarda kalmışlardır. Bunun üzerine puanı tuttuğu halde okullara giremeyenler özel yetenek sınavlarının yönetmeliklere aykırı olduğu belirterek bu sınavların iptali için Danıştaya başvurmuşlar, Danıştay da bu sınavları iptal etmiştir.

Geçtiğimiz dönemde yapılan bu uygulama nedeniyle puan tutturup ta okula giremeyenlerin durumlarının ne olacağı konusunda bir karar alınmadığı öğrenilmiştir. Bir yetkili THA muhabirine bu öğrencilere yeni bir hak tanınması gerektiğini söylemiştir.

Öteyandan, öğrenim özgürlüğü kalmadığı için okullara devam edemeyenlerin durumunun ne olacağı da belli değildir. Eğitim Enstitülerinin bu konuda kendilerine bir yazı gelmediğini ileri sürerek devamsız öğrencilere yeni bir hak tanıma eğiliminin de olmadıkları öğrenilmiştir. Ancak, bir yetkili bu konuda eski Bakan Üstündağ'ın bu yoldaki açıklamasının yeterli sayılması gerektiğini söylemiştir.

Devletin memurlar için Emekli Sandığı'na ödemesi gereken yüzde 14'lük keseneği ödemediği saptandı

ANKARA-(İSTA) Devletin, memurlar için Emekli Sandığı'na ödemesi gereken yüzde 14 oranındaki keseneği 1973 ve 1974 yıllarında ödemediği saptanmıştır. İşçiler için sc Sosyal Sigortalar Kurumu'na ödenmesi gereken keseneklerin de aynı yıllarda ödenmediği bildirilmektedir.

TÜM-DER Genel Başkanı Erhan Tezgör konuyla ilgili olarak yaptığı açıklamada daha sonraki yıllar için bu keseneğin ödenip ödenmediğinin saptanamadığını belirterek şöyle demiştir:

"1973 ve 1974 yılı bütçe kanunlarında yer alması gereken ödenek bütçe kanununa konulmamıştır. Memurlar için bütçe kanununda 130 ve 131. maddeler yeralmamaktadır. Bu durumda, Emekli Sandığı keseneklerini memurlar her ay brüt maaşlarının yüzde sekizi oranında ödemektedirler. Zaten e Emekli Sandığı'nın gerçek sahipleri öğretmeniyle, teknik elemanıyla, emeklileriyle biz emekçileriz. Ancak, memurlara Emekli Sandığı yönetiminde etkin bir katılım olanağı verilmemekte ve Emekli Sandığı Fonları çar-çur edilip sermaye sınıfına peşkes çekilmektedir."

Tezgör, verilecek demokratik mücadele ile Emekli Sandığı yönetiminin mutlaka gerçek sahiplerinin eline geçeceğini bildirmiş, Emekli Sandığı emekçilerinin Akay Ersoy adındaki adaylarını desteklemeye çağırmıştır.

DEV-GENÇ faşistlerin barış çağrılarını sahte olarak niteledi

ANKARA-(ANKA)

Dev-Genç Genel Başkanı Mehmet Ali Yılmaz, MHP ve Ülkü Ocaklarının barış çağrıları ile ilgili bir soruyu cevaplandırırken "faşistlerin barış çağrıları sahtedir. Bugün onların yaptıkları barış çağrıları, kanlı yüzlerini gizleme ve halka hoş görünme çabalarıdır" demiştir.

MSP yanlısı Hak-İş Federasyonuna ait bir arabada 3 tabanca bulundu

ANKARA-(İSTA)- MSP yanlısı Hak-İş Federasyonuna ait bir arabada, güvenlik kuvvetleri üç tabanca ile 44 mermi ele geçirmişlerdir. Arabada bulunan kişilerin evlerinde de arama yapan polis, burada da 29 fünye, iki fitilli fünye, iki dinamit lokumu, 30 mermi, 14 boş kovan bulmuşlardır.

Güvenlik kuvvetleri önceki gece saat 23.30 sıralarında genel arama yaparlarken, MSP yanlısı Hak-İş Federasyonuna ait bir otoyu da Bahçelievler Kavşağında çevirmişlerdir. Hak-İş'in "06-FF 239" plakalı otosundan 1 Kırıkkale, bir 7,65 Berrata, bir 7,65 Astra marka tabanca ile birlikte 44 mermi ele geçirilmiştir.

TCDD ESKİŞEHİR LOKOMOTİF VE MOTOR SANAYİİ MÜESSESESİ

(HAVADA SERTLEŞEN REÇİNELER İÇİN (1) ADET)
(SÜREKLİ KUM KARIŞTIRMA MAKİNESİ)
SATIN ALINACAKTIR

1-Müessesemiz Dökümhanesi için havadasertleşen reçine ile soğuk maça ve kalıp yapılmasında ve kutu makinalarına kum hazırlama işlerinde kullanılmak üzere (1) adet sürekli kum karıştırma makinası

Teknik Şartname. Tip Mukavele ve Eksiltme Şartnamesine göre kapalı zarfla eksiltme suretiyle teklif alınarak satın alınacaktır.

2-Eksiltmesi 31/8/1977 Tarih Çarşamba günü saat 14.00 de Müessesemiz Alım Satım Komisyonluğunda yapılacaktır.
3-Muvakkat teminat teklif tutarının % 7 sidir.
4-Taliplerin muvakkat teminatları ile birlikte kapalı teklif mektuplarını eksiltmenin yapılacağı gün ve saate kadar Komisyonumuz adına göndermeleri veya bizzat getirmeleri gerekmektedir.
5-Eksiltme saatine kadar Komisyonumuza teslim edilmeyen veya muvakkat teminatı bulunmayan teklif mektupları geçerli değildir.
6-Bu işle ilgili Şartnameleri bedelsiz olarak Komisyonumuzdan temin edilebileceği gibi istenildiğinde posta ilede gönderilecektir.
7-E. L. M. S. Eksiltme ve arttırma mevzuunu teşkil eden işi ihale edip etmemekte veya kısmen etmekte ve tercih ettiği talibe ihale etmekte tamamen serbesttir.

Basın: 22470-2027

KÜTAHYA VALİLİĞİNDEN

Mülkiyeti Özel İdareye ait Yoncalı'daki -Vali Misafirhanesinin onarım işi şartnamesine göre 2490 sayılı kanun uyarınca kapalı zarf Eksiltme usulüyle ihaleye çıkarılmıştır.

İşin muhammen bedeli 52.161.85 lira olup geçici teminatı 3860 liradır.

İhale 5.9.1977 Pazartesi günü 15.00'de İl Makamında toplanacak İl Daimi Encümenince yapılacaktır. İsteklilerin 1977 yılı Ticaret veya Sanayii Odası belgeleriyle geçici teminat mektubu veya mabuzunu havi usulüne göre düzenleyecekleri kapalı zarflarını en geç ihale saatinden bir saat öncesine kadar İl Daimi Encümen Başkanlığına vermeleri şarttır. Postada vaki gecikmeler nazara alınmaz.

Şartname İl Daimi Encümen Kaleminde görülebilir.

BASIN: (22554-1972)

TÜRKİYE YAZARLAR SENDİKASI
YAYINLARI

Yeni bir başucu kitabı

nazım hikmet'e
armağan

● Nazım Hikmet yeniden yargılanmalı
● Nazım Hikmet'i mahkum edenlerin sonları
● Nazım Hikmet konusu meclis komisyonlarında
● Nazım Hikmet ile ilgili pek çok belge, anı, gözlem, yazı

Fiatı 30 Lira

GENEL DAĞITIM: Tekin Yayınevi
Ankara Cad. No: 51 İSTANBUL

ZAYİ

Nüfus Cüzdanımı kaybettim.

Hükümsüzdür.

Onur ÇİNPOLAT

HUDUD V
GENEL

1- Genel Müdürlü
mızın 188 takım elbis
işiyle 376 adet frenk
kanun hükümlerine gö
ye konulmuştur.

2-Muhammen be
minatı 7856.-TL. dır

3-Eksiltme, İsta
Sağlık Genel Müdürlü
Çarşamba günü saat

ŞARTNAMELER
İstanbul'da Gene
kanlığında.

İzmir'de Sahil Sa
Ankara'da Esenb
leme Merkezinde me
4- İsteklilerin te
yılı Ticaret Odası ve
benzeri işleri iyi bir
neklerinden veya res
belgeyi ihale saatinde
misyona vermeleri po
dilmeyeceği ilan olun

İstanbul Hali yıkanmadan önce, dozerlerle temizlendi.

İstanbul Hali köpüklü sularla yıkandı

İSTANBUL-(İSTA)
İstanbul Belediyesinin önceki Pazar başlattığı
'deki sandıkları toplama ve yolları temizleme iş-
ne dün de devam edilmiş, İstanbul Sebze ve Mey-
Hali köpüklü sularla yıkanmıştır.
Sabahın erken saatlerinde Hâl'e gelen 50'ye yakın Belediye görevlisi üstü açık 7 araçla boş sandıkları kaldırmış ve Hâl dışına taşımıştır.

Diğer tarafta, ayrı bir grup kaldırım ve yolların temizlenmesi, çöplerin toplanması işlerini sürdürmüştür, daha sonra Hâl köpüklü sularla yıkanmıştır.

Aspirin ve Gripin üretimi, az kâr getirdiği için durduruldu

Hammadde yetersizliği nedeniyle ilaç üretimini sadece yabancı firmalar yapabiliyor

İlaç İşverenleri Sendikası
Genel Sekreteri
Tuna Uçansu, döviz
darboğazı giderilmezse
ilaç sanayiinin
felç olacağını söyledi

İSTANBUL-(ÖZEL)

Yerli firmaların hammadde stoklarının tükenmek üzere olduğu ve bundan böyle hammadde ithali yapılmadığı takdirde üretimin ancak yabancı ilaç firmalarınca yapılacağı bildirilmiştir.

1977 Mart ayından bu yana döviz transferi yapılmadığı, ithal edilmeyen ilaç hammaddesi stokunun tükenmek üzere olduğu, bu yüzden de üretimin ancak hammadeyi kendi ülkelerinden dövizsiz sağlayan yabancı ilaç firmalarınca yapılabileceği belirtilmiştir.

Öteyandan, Aspirin ve Gripin gibi ucuz ilaçların az kâr getirdiği gerekçesiyle üretilmediği kısa bir süre önce yapılan zamdan sonra, tüm ilaçlara yeni bir zammın söz konusu olduğu Eczacılarca ifade edilmiştir.

HASTANELERDE AŞI BULUNMUYOR

Hastanelerde bir süredi bulunmayan Röntgen filmleri Kalp ve kanser ilaçlarından sonra şimdide Tatanoz aşısının da içinde bulunduğu bir çok önemli aşının zorlukla temin edildiği belirtilmiştir.

Hastanelerde ameliyatlarden sonra kullanılan Kloramfenikol grubuna zor durumlarda bıraktığını söyleyen yetkililer soruna en kısa zamanda çözüm bulunması gerektiğini kaydetmişlerdir.

İLAÇ İŞVERENLERİ NE DİYOR?

Türkiye İlaç Endüstrisi İşverenler Sendikası Genel Sekreteri Tuna Uçansu, ilaç darlığının tedbir alınmazsa kısa bir süre sonra çok ağır biçimde duyulacağını söylemiştir.

Uçansu, döviz sıkıntısı yüzünden ilaç sanayiinde kullanılan temel maddelerin ithal edilemez durumda bulunduğunu ifade ederek, ilaç sanayiinin bugünkü koşullarda 100 milyon dolarlık dövize gereksinimi bulunduğunu, bu döviz kısa süre içinde sağlanamazsa ilaç üretiminin tümüyle durabileceğini belirtmiştir.

POL-DER, terör eylemlerini kınadı ve kendisine yönelen suçlamaları protesto etti

ANKARA-(İSTA)

Polis Derneği POL-DER Yönetim Kurulunun dün yayınladığı bildiride son günlerde güvenlik kuvvetlerine ve halka karşı girişilen terörist eylemlerin tamamen provakasyon olduğu belirtilmiş, "bugüne kadar olduğu gibi bundan sonra da hukukun üstünlüğünü savunacağız" denmiştir.

Bu saldırıların, polislerin sosyal ve hukuksal haklarını korumak için kurulmuş olan POL-DER"e de yöneldiğini bildiren açıklamada şöyle denilmiştir:

-"Kimin bozgunculığını yaptıkları tümümüzce belli olan bazı gazete ve köşe yazarlarının derneğimizi taraf almış gibi gösterme çabaları ve sanki örgütümüzün sözcüsü imiş gibi, örgütümüzle uzak tan yakından ilişkisi olmayan beyanlar ve suçlamaları şimdiye kadar daima boşa çıkmıştır. Bundan sonra da bu gibi tarafgir davranmalar amaçlarına ulaşamayacaktır."

TİP üyelerine saldıranların bindiği oto saptandı

İSTANBUL-(İSTA)

Türkiye İşçi Partisi, önceki gün Rami semtinde Görev Gazetesi satan üyelerine saldıran MHP'li komandoların, saldırıdan sonra binerek kaçtıkları arabanın 34 UC 437 plakalı lacivert Murat marka taksi olduğunu açıklamıştır.

TİP Basın Bürosundan yapılan açıklamaya göre, önceki gün saat 19.00 sıralarında Rami mahallesinde partinin yayın organını satan üyelerine MHP'li faşist komandolar saldırmıştır. Bir parti üyesinin başından ağır yaralandığı olayda saldırganlar 34 UC 437 plakalı lacivert Murat marka otomobil kullanmışlardır.

Keban' daki arızanın Eylül de giderileceği öne sürüldü

ANKARA-(THA)

Türkiye'deki elektrik kısıntısının uzamasına yolaçan Keban Hidroelektrik Santralindeki arızanın 3 numaralı ünitede meydana geldiği belirlenmiştir.

Yetkililer, 9 Ağustos günü arızalanan ve ek kısıntılara yolaçan 3 numaralı ünitenin Eylül ayının ilk haftasında devreye sokulabileceğini, bildirmişlerdir.

2. MC, eğitim enstitülerinde Danıştay kararı uygulamıyor

ANKARA-(İSTA)

Milli Eğitim Bakanlığına bağlı Eğitim Enstitüleri ve Yüksek Öğretmen Okullarına "faşist baskılar" nedeniyle devam edemeyen öğrencilerin devre kapıplarının giderilmesi yolunda CHP Hükümeti zamanında alınan karar, 2. MC Hükümeti tarafından uygulanmamaktadır.

Konuyla ilgili olarak bir açıklama yapan İlerici Gençler Derneği Ankara Şube Başkanı Haldun Kaçar, 2. MC'nin Danıştay kararlarını da kırmaya çalıştığını belirterek "burjuvazi kendi yasalarını çiğnemektedir" demiştir.

Okullarda bütün engellemelere rağmen ilerici gençlerin "öğrenim özgürlüğü ve can güvenliği" savaşımlarının yükseldiğini de söyleyen Kaçar "zafer geri güçlerin değil, ilericilerin olacaktır"demiştir.

Türk-İş sendikaları Tunç' u ve yöneticileri suçluyor

- Yol-İş Genel Sekreteri Saraç, İstanbul Yol-İş Başkanı Bilginer, Hava -İş Genel Başkan Vekili Öztürk, Türk Yapı-İş Genel Başkan Vekili Eroğlu görüşlerini açıkladılar

İSTANBUL -(İSTA)

DİSK'in Türk-İş'e yaptığı işbirliği çağrısından sonra, Türk-İş'in almış olduğu, muhtıra kararına çeşitli sendikalar tarafından tepkiler sürmektedir. Türk-İş'e bağlı İstanbul Yol-İş, Hava-İş ve Türk Yapı-İş yaptıkları açıklamalarda, Genel Yönetim Kurulundan çıkan kararı eleştirmişler ve Halil Tunç'u kınamışlardır.

Yol-İş Federasyonu Genel Sekreteri Muzaffer Saraç ise Halil Tunç'un kendi örgütünde bitip tükenmiş, işçiler tarafından tasfiye edilmiş kişileri Türk-İş yönetimine getirdiğini söylemiş ve "Halil Tunç bu yapısal durum dikkate alındığında UDC'ye karşı çıkmakta haklıdır. Çünkü kendi kumaşını biliyor. Bu kumaşı dokuyanlardan birisi de kendisidir" demiştir.

Muzaffer Saraç, MC 'nin sermayenin cephesi olduğunu ve dolayısıyla onun işçi sınıfına dayalı bir karşıtının olmasının doğal olduğunu belirttiği konuşmasında Türk-İş'in yapısal durumu ve bölünme olasılığı konusunda şu görüşlere yer vermiştir:

-"Türk-İş'in her ne sebeple olursa olsun parçalanacağı doğru değildir. MC dönemi Türk-İş'te kimin ne olduğunu ortaya çıkması bakımından yararlı da olmuştur. Bu işçiler tarafından çok iyi gözlenmektedir. İşçilerin özlemleri bellidir. Ankara' da ben sağcıyım diye efelik yapan sendikacılar bunu işçilerin önünde de söyleyebilmelidir. İster uzun, ister kısa vadede Türk-İş işçi sınıfının örgütüne yaraşır bir yönetime kavuşacaktır. Çatlak sesler susacaktır. Sağın denetim ve kontrolünden kurtulacak siyasal yaşama yön veren bir kuruluş haline gelecektir."

İstanbul-Yol-İş Sendikası Başkanı Kenan Bilginer bir açıklama yaparak Halil Tunç'un devamlı böyle çıkışlar yapıp, bu çıkışlardan öte gidemediğini, kendisine etrafından gelen baskılar şimdi de geri dönmesine yettiğini, belirtmiş ve "Biz Türk-İş'e bağlı olduğumuz halde bu yüzden üst kademelere güvencemiz yok." demiştir. Kendilerinin kesinlikle DİSK'le işbirliğine gidilmesini arzuladıklarını söyleyen Kenan Bilginer, Türk-İş'te bu düşüncedeki sendikaların sayısının, çoğunluğunu sağlayamadığını ve Türk-İş içinde AP'li MHP'li, CHP'li ve ne oldukları belli etmeyen sendikacılar olmak üzere her çeşit sendikacı bulunduğunu belirtmiştir. Daha sonra Halil Tunç'un "genel grev yapacağız, senatörlükten istifa ederim" demesine rağmen sonucu ortada olduğunu ifade eden Kenan Bilginer, Türk-İş'in bu Yürütme Kuruluyla bu işi yürütemeyeceğini belirtmiştir. İstanbul Yol-İş Sendikası Başkanı Olağanüstü Genel Kurula gidilmesi gerektiğini vurgulamıştır.

Ayrıca Türk-İş'e bağlı Hava-İş Sendikası Genel Başkanvekili İbrahim Öztürk bir açıklama yapmış ve Türk-İş'in, DİSK'in çağrısına karşı aldığı tavrın kendilerini hayal kırıklığına uğrattığını belirtmiştir. "Bu çağrıya karşı olumlu bir karar alınmasını istiyor ve bekliyordu. Genel grev konusunda ulusal demokratik kuruluşlarla kesinlikle işbirliğine gidilmesi, DİSK'in çağrısına olumlu cevap verilmesi gerekirdi" diyen İbrahim Öztürk, hükümete verilen muhtıra ve içeriği kesin olarak ortaya çıktığı zaman kesin tavırlarını açıklayacaklarını söylemiştir. İbrahim Öztürk 26 sosyal demokrat sendikanın da kararlarını beklediklerini sözlerine eklemiştir.

Öteyandan Türk Yapı-İş Genel Başkanvekili Mustafa Eroğlu da bir açıklama yaparak kendisinin 26'lar adına konuşamayacağım, yalnız Türk Yapı-İş olarak Halil Tunç'u ilk günden beri hatalı bulduklarını belirtmiştir. Mustafa Eroğlu şöyle devam etmiştir: "Biz Halil Tunç' un genel grev gibi bir konuya giremeyeceğini biliyorduk. Kendisinden zaten ümidimizi kesmiş bulunuyoruz. Biz Türk-İş'i kurtarmak için olağanüstü kongreye götürmek istiyoruz ve Halil Tunç'u tamamıyoruz. Bugün CHP'ye oy verenler Halil Tunç'u kesinlikle tasvip etmiyorlar." Mustafa Eroğlu daha sonra kendilerinin karar almaları için 26 sosyal demokrat sendikanın toplanması gerektiğini sözlerine eklemiştir.

Tunç genel grevi gene savundu

Türk-İş Genel Başkanı Haftalık 7 Gün Dergisinin sorularını cevaplandırdı

ANKARA-(İSTA)

Türk-İş Genel Başkanı Halil Tunç, işverenlerin işçileri üzerindeki baskıların iyice yoğunlaştığını buna karşı işçi örgütlerinin tavır almaları gerektiğini kaydetmiş, 'DİSK bize bazı konularda işbirliği önermiştir ve bu ortamda böyle bir çağrıyı cevapsız bırakmak olanaksızdır" demiştir.

Çarşamba günü yayınlanacak olan Haftalık 7 Gün Dergisinin sorularını cevaplandıran Halil Tunç, genel grevin Anayasa'ya aykırı olmadığını tekrarlamış, bugünkü ortamda genel grevin tek ve etkin bir çare olduğunu söylemiştir.

Bugünkü Anayasa'da genel grevin yasal olmadığına ilişkin tek hüküm bulunmadığını da bildiren Türk-İş Genel Başkanı, genel grev çağrısı yaptığı zaman şimşekler üzerine çekeceğini bildiğini ilerisürmüş, özetle şöyle devam etmiştir:

"1961 Anayasa'sı, çoğulcu demokrasinin işlerliğini sağlamış ve bunu getirdiği müesseseleriyle güvence altına almıştır. Bu yüzden yeni Anayasa düzenini hazmedemeyenlerin çağrımı hukuk ve Anayasa dışı bulmalarını normal karşılamak gerekir. Ama bu hareketin gerçekliği ve gerekliliğine bir engel tanıza."

Tunç, 7 Gün Dergisinin "genel grev konusunda neden ısrar ediyorsunuz" sorusuna da özetle şu karşılığı vermiştir:

"-Ülkemizi içine düştüğü bunalımdan, rejim bunalımından kurtarmak, demokrasiyi korumak tüm Anayasal kuruluşların görevidir. Türk işçi hareketi, bu inanç içinde demokratik laik sosyal hukuk devleti için mücadele etmeyi görev bilmektedir. İşte bu yüzden genel greve gidilmesi gerektiğine inandığım için ısrar ediyorum: Demokratik rejimi korumak ve kollamak amacıyla Anayasal haklarımızı kullanmak ve istenmeyen gelişmeleri zamanında önlemek, işçi sınıfının tarihsel sorumluluğunu gösterir. Çağdaş demokraside baskı gruplarını önemli bir etkinliktir. İşçi sendikaları da baskı gruplarının en etkinlerindendir ve bunu da bilmektedir."

Türk-İş Genel Başkanı, bugün Türkiye'nin en acil sorununun asayiş sizlik olduğunu da belirtmiş, 7 Gün'ün bir başka sorusu üzerine asayiş sizliğin nedenlerini şöyle açıklamıştır:

"Asayiş sizliğin bir kaç nedeni vardır ve bunlar birbiri ile bağlantılıdır. Fikir mücadelesini bırakıp silahlı mücadeleye giren taraflara, güvenlik önlemleri aynı şekilde uygulanmamaktadır. Güvenlik kuvvetlerinin tarafsızlıktan uzaklaşması olayları hızlandırmaktadır. Hatta zaman zaman olaylarda, olaylara taraf olan gruplar, hükümet kanadından bazı partilerce desteklenmektedir. Güvenlik kuvvetleri de tam anlamıyla etkili olamamaktadır. Çünkü onlar da tarafsız hareket ettikleri takdirde işlerinden olma tehlikesiyle karşı karşıya bırakılmaktadırlar. Bunun da ötesinde, ülkenin dış sorunları doruk noktasına ulaşmış bulunmaktadır. Yani kısaca, milletçe zor günler yaşamaktayız."

Maden-İş 13. Bölge Temsilcisi TOFAŞ'ta yetkiyi Maden-İş'in alacağını söyledi

- Pekşen, Türk-Metal' in sahte üye fişlerine mahkemenin el koyduğunu bildirdi

İSTANBUL - (İSTA)

Bursa'da kurulu TOFAŞ'ta Bölge Çalışma Müdürlüğünün yetkiyi Türk-İş'e bağlı Türk Metal Sendikasına vermesine karşın, DİSK'e bağlı Maden-İş Sendikası 13. Bölge Temsilcisi Özcan Pekşen, Sulh Hukuk Mahkemesinin Türk Metal'in sahte üye fişi düzenlediğini saptadığını ve iş mahkemesinin bu yetkiyi iptal ederek Maden-İş'e vereceğini belirtmiştir.

Maden-İş 13. Bölge Temsilcisi, TOFAŞ'ta Türk-Metal'ın sahte üye fişi vererek aldığı yetkiyi bağımsız yargı organlarında iptal ettirdiklerini, daha sonra yapılan irade beyanında ise Maden-İş yetki aldığı halde çoğunluğun olmadığı gerekçesiyle Bölge Çalışma Müdürlüğünün oylamayı iptal ettiğini söylemiş, bu kararın da İş Mahkemesince geçersizleştirileceğini bildirmiştir.

Özcan Pekşen, TOFAŞ işvereninin Türk Metal'e yetki aldırtmaya çalıştığını kaydederek, özetle şunları söylemiştir:

"TOFAŞ işçisinin beraberliğinden korkan TOFAŞ işvereni kendileri ile uyum içersinde olan işçi düşmanı Türk Metal Sendikasına işyerinde yetki aldırmaya uğraşmaktadır. TOFAŞ işçisi bu işçi düşmanı sendikanın nasıl sahte üye fişi düzenlediğini belgeledi. Bu sarı şebekenin Bölge Çalışma Müdürlüğünden aldığı yetkiyi bağımsız yargı organlarında iptal ettirdikten sonra verilen irade beyanında işyerinde güçlü olduklarını birkez daha sergilediler.

Bölge Çalışma Müdürlüğünün yetkiyi Türk-Metal'a vermesi birşeyi değiştirmiyor. İş Mahkemesinin bunu iptal etmesine kesin bir gözle bakabiliriz."

EKONOMİ DÜNYASINDAN HABERLER

İşadamları da 5 kişilik aile için ayda 4377 lira gerektiğini kabul etti

- Asgari ücret 1800 lira

Kocaeli bölgesinde 1977 yılının Temmuz ayına ait geçim endeksi tesbit edilmiştir.

Sanayi ve Ticaret Odalarında yapılan geçim endeksine göre, Kocaeli' de beş nüfuslu bir ailenin geçinebilmesi için ayda 4377 lira geliri olması gerekmektedir.

Ayrıca Kocaeli' de fert başına düşen kira ücreti de 485 lira olarak tesbit edilmiştir.

Ziraat Mühendisleri Birliği Başkanı, taban fiyatların bir yıl önceden belirlenmesini istedi

ANKARA-(A A)-

Türk Ziraat Yüksek Mühendisleri Birliği Genel Başkanı Ali Kömürcü, dün yaptığı yazılı açıklamada, Bakanlar Kurulu tarafından ilan edilen bu yılki buğday taban fiyatlarının üreticiyi tatmin etmediğini önesürmüştür.

Birlik Yönetim Kurulu adına yaptığı bu açıklamasında, daha önce taban fiyatlar konusunda yaptıkları çeşitli duyurularının dikkate alınmadığını iddia eden Ali Kömürcü, "bundan sonraki yıllarda zirai ürünler için uygulanacak taban fiyatlarının Ekim döneminden önce, yani bir yıl önce" açıklanması gereğine değinmiş ve bu konudaki görüşlerini şöyle dile getirmiştir:

"Bakanlar Kurulunun açıklamış olduğu taban fiyatları muhakkak ki uygulanacaktır. Ancak biz Türk Ziraat Yüksek Mühendisleri Birliği olarak, bundan böyle, hiç değilse şu hususların gözden uzak tutulmamasını üretici adına yetkililerden talep etmekteyiz.

1-Zirai girdilerin ücret artışlarından etkilenmemesi

2-Traktör alımlarında tüm çiftçilere kolaylık sağlanması,

3-Üretim artışında önemli faktörlerden olan gübre fiyatlarının sabit tutulması."

Taban fiyatlarına tepkiler sürüyor

Pancara 4 kuruşluk zammın maliyet artışını dahi karşılamadığı belirtildi

KONYA-(THA)

Pancar taban fiyatlarının 58 kuruş olarak ilan edilmesi eleştirilere yolaçmıştır.

Pancar Üreticileri Derneği Yönetim Kurulu Üyesi Yüksel Ulupınar, THA muhabirine "ilan edilen yeni pancar taban fiyatı çiftçilerle alay etmektir"demiştir.

Ulupınar, pancar girdilerinin fiyatının giderek arttığını ve maliyetin durmadan yükseldiğini bildirerek, "pancar taban fiyatına verilen 4 kuruşluk zam gülünç bir rakamdır. Çiftçileri tatmin etmekten çok uzaktır. Maliyet taban fiyatın üstüne çıkmıştır. Bu nedenle çiftçiler telaş ve tedirginlik içine düşmüşlerdir. Bu yanlışlığın kısa sürede düzeltileceğini ve pancar taban fiyatı konusunun yeniden ele alınacağını, sanıyoruz.

Yüksel Ulupınar, pancar taban fiyatında bir artma olmadığı takdirde çiftçinin ekimini geniş ölçüde azaltacağını, bunun sonucu olarak da ülkemizde önümüzdeki yıl şeker sıkıntısının söz konusu olabileceğini sözlerine eklemiştir.

Dünya Bankası 26 milyon lira kredi verdi

İZMİR-(A.A.)

Dünya Bankasının Türkiye'nin Akdeniz turizmi projesi için 26 milyon dolar borç para verdiği açıklanmıştır.

AKDENİZ'DE YENİ TURİSTİK TESİSLER

Birleşmiş Milletler Enformasın Dairesi tarafından yapılan açıklamaya göre, ülkeye gelen turist sayısının devamlı olarak artmasına karşın, Türkiye'nin turizm değerleri özellikle Güney Akdeniz kıyıları tam olarak kullanılamamaktadır. Bu arada diğer Akdeniz ülkeleriyle karşılaştırıldığında Türkiye'ye gelen turistlerin sayısının çok az olduğu da anlaşılmaktadır.

Konuyla ilgili olarak yapılan açıklamada ayrıca, Dünya Bankası Türkiye'de ilk kez bir turizm projesini destekleyerek borç para verdiği de belirtilerek şöyle denilmektedir:

13.000 KİŞİYE İŞ İMKANI

"Türkiyenin turizm açısından en bozulmamış bölgesindeki bu proje tam olarak uygulanmaya konulduğunda otellerde ve dinlenme yerlerinde 7000, inşaat, el sanatları ve ulaştırma alanında 6000 olmak üzere 13 bin kişiye iş imkanı sağlayacak ayrıca, 1990'a kadar bölgeye yüzde 80'i yabancı olmak üzere yılda 160 bin turist gelmesini mümkün kılacaktır. Türkiye'nin bu yolla kazanacağı net döviz gelirinin ise 29.3 milyon dolar olacağı hesaplanmaktadır."

BAYINDIRLIK BAKANLIĞI KARAYOLLARI GENEL MÜDÜRLÜĞÜNDEN

Tahmini bedeli 40.000.000.-TL., geçici teminatı 1.213.750.-TL. olan 77-2715-1 dosya numaralı 1000 ton yol çizgi boyasının imal ettirilerek satınalınması 2490 sayılı kanunun 31 maddesi gereğince yeniden kapalı zarf usulü ile eksiltmeye konulmuştur.

Eksiltmesi 8.9.1977 Perşembe günü saat 16.00'da Ankara'da Karayolları Genel Müdürlüğü Malzeme Şubesinde yapılacaktır. İstekliler en geç eksiltme gününden on takvim günü önce saat 17.30'a kadar dilekçelerine teknik şartnamenin 4. maddesindeki belgeleri ekliyerek Karayolları Trafik Fen Heyeti Müdürlüğüne müracaat ederek ihaleye iştirak belgesi almaları şarttır. Şartname almak istiyen firmalar işin siparis numarası ve konusunu belirten başlıklı kağıtlarına yazılmış bir dilekçe ile Karayolları Genel Müdürlüğü Malzeme Şubesinden 50.-TL. bedelle alabilirler.

İstekliler 1977 yılı vizesi yapılmış Ticaret, Sanayi Odası veya Esnaf Belgesini, geçici teminat mektubu veya makbuzunu, teknik şartnamede istenilen belgeleri ve alınan şartnamenin her sahifesini imza ederek dış zarf içine koymak şartıyla hazırlıyacakları teklif mektuplarını eksiltme saatinden bir saat evveline kadar makbuz mukabilinde Komisyon Başkanlığına verecekler. Postadaki gecikmeler kabul edilmez. Duyurulur.

(Basın: 22733 - 1986)

SAMSUN BELEDİYE BAŞKANLIĞINDAN

1-Şehrimız Eski Mezarlık İşhanı İnşaatı işi tanzim olunan şartnameleri dairesinde 2490 sayılı kanun hükümlerine istinaden kapalı zarf usulü ve eksiltme suretiyle yaptırılacaktır.

2-İşin muhammen bedeli 16.500.000 lira olup geçici teminatı ise 508.750- liradır.

3-Bahsi geçen işin eksiltme ve ihalesi 26.8.1977 Cuma günü saat (16.00) da Belediye'de Belediye Encümeni huzurunda icra edilecektir.

4-Yeterlik Belgesi almak için isteklilerin 23.8.1977 Salı günü mesai saati sonuna kadar İmar İşleri Müdürlüğüne dilekçe ile müracaatları şarttır.

5-Talipler tarafından hazırlanacak kapalı zarf teklif mektuplarının mezkür gün en geç saat (15.00)e kadar Belediye Encümeni Başkanlığına tevdi'i gereklidir.

6-Postadaki gecikmeler ile telgrafla müracaatlar kabul edilmeyecektir.

7-Yeterlik Belgesi Alınabilmesinde: istenilen belgeler,

a) Bayındırlık Bakanlığından alınmış en az işin keşif bedeli kadar (B) grubu karne,

b)Plan ve Teçhizat Beyannamesi,

c) Teknik Personel Beyannamesi,

d) Mali Durum Bildirgesi,

e) Banka Referans Mektubu (Keşif Bedeli Tutarının % 8'i kadar),

f) Ticaret Odası Vesikası (1977 yılı itibari ile geçerli),

g) İş durum bildirgesi,

8) Bu işle ilgili şartnameler mesai saatleri dahilinde Encümen Kaleminde görülebileceği ilan olunur.

(Basın: 22578/ 1967)

ALİBEYKÖY BELEDİYE BAŞKANLIĞINDAN

1- 1.427.966.63. TL.sı keşif bedelli betonarme köprü inşaatı 2490 sayılı kanun gereğince ve kapalı zarf usulü ile ihale edilecektir.

2-Eksiltme 2. Eylül. 1977 günü saat 15.00'de belediye encümeni huzurunda yapılacaktır.

3- Geçici teminat 56.589.-TL.dır.

4- İhaleye iştirak edeceklerin ihale tarihinden 3 gün öncesine kadar belediyeye müracaatla yeterlik belgeleri almaları şarttır.

5-Şartname mesai saatlerinde Fen İşleri Müdürlüğünde görülebilir

(Basın: 23027 - 2018)

E SAHİLLER SAĞLIK
MÜDÜRLÜĞÜNDEN

ik ve Tağra Teşkilatı Memurları-
e, 113 adet şapka 14 paltonun dikim
gömleği satın alma işi 2490 sayılı
re kapalı zarf usuliiyle eksiltme-

deli 132.117.-TL. olup geçici te-

bul-Karaköy'de Hudud ve Sahiller
ğü İhale Komisyonunda 31-8-1977
14.30'dur.

Müdürlük Donatım Şubesi Baş-

ğlık Merkezi Baştabibliğinde
oğa Hava İstasyonu Sağlık Denet-
ai saatlerinde görülebilir.
klif mektuplarıyle birlikte 1977
ikası ve geçici teminat makbuzu,
şekilde yaptığına dair meslek, der-
ni devlet dairelerinden alınmış bir
n bir saat evveline kadar Ko-
stada vaki gecikmelerin kabul e-

(Basın:22690 -2025)

RADYOLAR

TRT I

05.00-Açılış, Program ve Kısa Haberler
05.05-Türküler, Şarkılar ve Oyun Havaları
06.00-Kısa Haberler
06.02-Günaydın.
07.00-Kısa Haberler
09.02-Kadın Dünyası
10.00-Kısa Haberler
10.01-Arkası Yarın
11.00-Kısa Haberler
11.01-Çocuk Bahçesi
11.30-Gözde Eserler
12.10-Öğle Üzeri
13.00-Haberler
13.15-Oyun Havaları
14.32-Müzik Bahçesinden
15.00-Kısa Haberler
15.01-Sizlerle Birlikte
16.05-Türküler ve Oyun Havaları
16.45-Çocuk Bahçesi
17.00-Kısa Haberler
17.02-Akşama Doğru
19.00-Haberler
20.15-Köy Dağarcığı
20.55-Çocuklar İçin
21.00-Kısa Haberler
21.02-Aldı Sazı Eline
21.20-Hafif Batı Müziği
21.40-Güfteler ve Söyledikleri
23.00-Haberler
23.40-Türküler Geçidi
24.00-Kısa Haberler
00.55-Kısa Haberler
01.00-Program ve Kapanış

TRT II

08.00-Gün Başlıyor
09.00-Haberler
09.45-Olağanüstü Yorumlar
10.30-Şarkılar
10.50-Türküler Geçidi
11.10-Küçük Konser
11.45-Hafif Müzik
12.00-Türküler
12.20-Bilim ve Teknikte Yeni Gelişmeler
13.00-Haberler
13.30-Şarkılar
14.00-Türküler
14.15-Konumuz İnsan
14.35-Şarkıların Dili
15.00-Türküler ve Oyun Havaları
15.20-Şarkılar
15.40-Hafif Batı Müziği
16.00-Şarkılar
16.20-Arkası Yarın
16.40-Türküler Geçidi
17.00-Büyük Eserler
18.00-Tarih ve Biz Türkler
18.30-Erzurum Radyosu Türk Halk Müziği Toplu Programı
19.00-Haberler
19.30-Oyun Havaları
19.45-Küçük Koro
20.15-Çağdaş Türk Sanat Müziği
23.35-Solistlerden Seçmeler
23.55-Program ve Kapanış

TRT 3

07.00-Açılış ve Program
07.02-Güne Başlarken
07.30-Sabah İçin
08.30-Pazartesi Konseri
09.15-Bizden Besteler
09.45-Beraber Şarkılar
10.15-Diskoteğimizden
11.15-Halk Ozanları Bölge Sanatçıları
11.45-Öğleye Doğru
12.45-Kadınlar Topluluğundan Seçilmiş Eserler
13.15-Müzik Şöleni
14.45-Türk Halk Oyunları
15.00-Türk Bestecilerinden
16.00-Oda Müziği
22.45-Sololar
23.00-Geceden Geceye
24.00-Gece ve Müzik
00.30-Minyatür Müzik
01.00-Program ve Kapanış

TELEVİZYON

18.40 ARZIN MERKEZİNE SEYAHAT

Küçük seyirciler için hazırlanan ve Jules Varne'nin aynı adlı eserinden televizyona uygulunan çizgi film dizisinin Fosiller adlı bölümü yayınlanacak. İlk çağlardan kalma bazı insan fosillerine ateş değince canlanmaktadır. Bu fosiller ateş devrinden kalmış ve dünyayı yine ateş devrine getirmek arzusundadılar.

19.05 ONLARI KURTARALIM

Programda, Dünya Sağlık Teşkilatı ile Birleşmiş Milletler Çocuk Teşkilatının gelişmekte olan ülkelerde ve özellikle Cana'da tehlikeli ve bulaşıcı hastalıklara karşı çocukları ve büyükleri aşılama ve bağışıklık kazandırma kampanyası konu ediliyor.

19.30 TÜRKÜDEN TÜRKÜYE

İzmir Televizyonunca hazırlanan ve Hulüsi Özüduru'nun sunduğu bu Türk Halk Müziği Programının üçüncü ve son bölümü yayınlanacak.

20.00 HABERLER

20.40 RAMAZANA GİRERKEN

Ramazan ayının başlaması dolayısıyla hazırlanan programda, Diyanet İşleri Başkanı Doç. Dr. Süleyman Ateş'in bir Dini konuşması yayınlanacak.

20.50 TATLI BELA

Dizi filmin Doğum Günü Hediyesi adlı bölümü yayınlanacak. John, Sally'nin doğum günü dolayısıyla O'na bir hediye almak ister. Ancak alacağı düşündüğü anda, Sally aklından geçenleri okuyacak ve böylelikle de sürpriz yapma olanağı kalmayacak. Bu durumda John, Jerry ile Anne'nin yardımlarına başvurur. Jerry ile Anne, Sally için bir sürpriz yapmaya ancak bunu John'dan saklamaya karar verirler.

21.15 SPOR STÜDYOSU

TRT Haber Merkezi Spor Şubesince hazırlanan programda Türkiye Spor Yazarları Turnuvası Final Karşılaşması, Cumhurbaşkanlığı, Atyarışı ve Açık Deniz Yat Yarışlarından ilginç bölümler görüntüleniyor. Eskrim karşılaşmalarından görüntülerinden yer aldığı programda ayrıca dış kaynaklı spor filmleri de sunuluyor.

22.00 KADIN POLİS

Dizi filmin Bedel adlı serüveni yayınlanacak. Yeni bir örgüt çok yüksek uyuşturucu madde satmaya başlar. Bu nedenle uyuştucu madde kullananlar arasında çok sayıda ölümler olur.

22.45 GÜNE BAKIŞ

TV'DEN HABERLER

TV'de yeni bir dizi

NAPOLYON'UN AŞKLARI

Bizde Napolyon denilince genellikle akla tek sözcük gelir. "Para" Napolyon ve para ; Fransızların çok yönden ünlü eşsiz generali, "Savaşmak için üç şey gereklidir; para, para, para" demişti. Biz de de genellikle yaşamak ve insan sayılmak için üç kez tekrarlanan tek şey gereklidir, para, para, para. Bu yüzden Napolyon değil de, sanki biz söylemişiz gibi gurur duyarız bu laftan. Ve kendimizi Napolyon'un torunları gibi görürüz.

Oysa TV yeni satın aldığı dokuz dizilik bir filmiyle Napolyonu daha ilginç yönüyle tanıtacak bizlere. Napolyon ve Aşk ! Hep para olacak değil ya, biraz da aşk.

Bu dizi, Napolyon'un iktidarı, şöhreti ve zaten bir kaç kez yeniden elde edişinin hikayesidir. Tutkularına ulaşabilmesi için ona destek olan kadınların öyküsüdür aslında.

Birçokları için Napolyon'un hikayesi aslında Josephine'nin hikayesidir. Josephine, Avrupa'nın görüp göreceği en ünlü, aynı zamanda en kötü yürekli imparatoriçesidir. Bazıları için Dezire'nin öyküsüdür. Oysa Dezire, devlerin hazırladığı büyük kanaviçe kanvasında yalnızca küçük bir çiçeği işlemiştir.

Bazı yorumculara göre, Napolyon Josephine'nin bir aşk delisi olduğunu anlayınca, acı çekerek kendini avutmaya çalışmıştır. Kendini acı çekmeye mahkum eden Napolyon'a bu "ızdıraba" katlanabilmesi için bir çok dilber yardımcı olmuştur. Bir Fransız subayının 20 yaşında nefis karısı Polin(Pauline) ve Georgina, Napolyon çekmesin diye ellerinden geleni esirgememiş "hayırsever" kadınlardır.

Ramazan programları başlıyor

Ramazan boyunca televizyon ve radyoda özel programlar uygunalanacaktır. Ramazan eğlenceleri, karagöz kukla, orta oyunu ve meddah programlarına yerverilecektir. Bu arada, Yunus Emre filmi iki bölüm halinde tekrar gösterileceği belertilmiştir.

BULMACA

	1	2	3	4	5	6	7	8	9	10	11	12
1												■
2									■			
3				■					■			
4				■							■	
5		■			■			■				■
6					■				■	■		
7			■			■						
8	■									■		

SOLDAN SAĞA: 1-İşkencehanelerde yurtseverlerin direnişinin anlatıldığı bir roman(yazarı Henri Alleg)-Ödenti. 2-Devletin zor yoluyla ortadan kaldırılabileceğini savunan bilim dişi öğreti-Karşıt. 3-Söz-Adaletli-Bir renk. 4-Avuç içi-Profesyonel Avrupa boks şampiyonumuz. 5-Müzikte durak-Milimetrenin kısa yazılışı-Maksim Gorki'nin bir romanı. 6-Bir hayvan-TERSİ, Bir bağlaç-Eski Mısır'da güneş tanrısı. 7-Bir nota-Bir edat-Bir kadın adı. 8-Bir öykücümüz(adı-soyadı)-TERSİ, Dış karşıtı.

YUKARDAN AŞAĞI: 1-Portekiz'de subaylar hareketi tarafından devrilen faşist diktatör. 2-Tasdik-Konuşma sırasında ağızdan çıkan. 3-Ünlü bir İtalyan ressam ve heykeltraşı. 4-Gramın kısa yazılışı-Gerçek. 5-Bir ilimiz-Kesin, belirgin. 6-Ölüm cezası-TERSİ, Frankiyumun simgesi. 7-Kararlı. 8-Yazım-TERSİ, Birinci. 9-Kalsiyumun simgesi-İlâve. 10-Azmış olan. 11-Uluslararası taşımacılıkta kullanılan taşıt-Alet. 12-İnce(ses)-Birden.

DÜNKÜ BULMACANIN ÇÖZÜMÜ

SOLDAN SAĞA: 1-Haydari Kampı-Ta. 2-Azuela-Aksan-Ek. 3-Ra-Kanada-Naima. 4-Udi-Malatya-NBC. 5-Nesne-Av-İmece. 6-Tito-Rüya-ELT 7-Abidin-Ani-İmla. 8-Raf-Fas-Ac-lein. 9-Aya-Ayı-Lif-MKE. 10-Da-Er-Li-adE. 11-Er-Milas-eledA 12-Lake-Astar-Si. 13-İtina-Aba-Kemal. 14-Zade Eğer-Akala. 15-Matematik-Et.

YUKARDAN AŞAĞI: 1-Harun Karadeniz. 2-Azade-Bayar-Tam. 3-Yu-İstifa-lidA. 4-Dek-niD-Emanet. 5-Alametifarika. 6-Rana-Onay-LE-eM. 7-Ala-Sıla-Ağa. 8-Kadavra-İsabet. 9-Akat-Ünal-Sari. 10-Mr-Yiyici-Et. 11-Panama-Falaka. 12-ınA İt-Dereke. 13-İnce Memed-Mat. 14-Tembellik-Asal. 15-akaC-Tane-İlan.

FAŞİZME KARŞI BİRLEŞİK CEPHE

☐ OLGULAR
ÖRNEKLER
☐ DERSLER

Ayşe Bilge DICLELI

FRANSA'DA BİRLEŞİK CEPHE

Fransa'da antifaşist güçlerin eylem birliğine doğru

5

Faşizmin uluslararası bir tehlike olarak ortaya çıkmasından sonra Fransa işçi sınıfı hareketi işçi sınıfının birliğinin sağlanmasını başlıca amaç bildi

1925'ler Fransa'daki demokrat ve yurtseverler açısından yeni bir atılımın başladığı tarihlerdir. Önce Fas'a, sonra Hindiçini'ye daha sonra da Cezayir'e karşı yürütülen sömürge savaşları, Fransız halkı arasında nefret uyandırmış ve bu gidişi durdurma konusunu, bir an önce ele almak gerekliliğini ortaya koymuştu.

Almanya'da Hitler'in iktidara geldiği 1933 yılında, Fransa'da savaşa karşı olan "Amsterdam hareketi"nin 400 komitesi bulunuyordu. 1932'lerde dünyaca ünlü iki Fransız yazar, Romain Rolland ve Henri Barbusse, Amsterdam'da savaşa karşı uluslararası bir komitenin kurulması çağrısını yaptılar. Bu çağrı, işçiler, köylüler, emekçiler tüm çalışanlar ve aydınlar arasında geniş yankılar uyandırdı. İşte Amsterdam hareketi" komiteleri bundan sonra oluşmuştur.

Faşizmin uluslararası bir tehlike olarak belirmesini ve Komintern'in uyarılarını dikkate alan Fransa işçi sınıfı hareketi, ülkedeki faşist tırmanışın güç kazanmaya başlaması üzerine, işçi sınıfının birliğinin sağlanmasını başlıca amaç bildi. Bu arada Paris yakınlarındaki Pleyel salonunda ilk Avrupa Anti-Faşist Kongresi toplandı. Bundan sonra bu hareket "Amsterdam-Pleyel. Hareketi" adını alacaktı. Sosyalist Parti, ilkönce bu harekete ve Fransız Komünist Partisinin birlik çağrılarına kuşkulu gözlerle baktı.

1933'lerde Fransa'da, uluslararası işçi sınıfı hareketinin önderlerinden Georgi Dimitrof'un serbest bırakılması için büyük gösteriler düzenlendi. Leipzig duruşmasından bir gün önce, Fransa'da binlerce kişinin katıldığı bir kitle gösterisi düzenlenmiş ve Dimitrof'a yöneltilen ithamlarla birlikte, savaş ve faşizm mahkum edilmişti.

Almanya'da Hitler, akıl almaz yöntemlerle insan avına çıktığı sıralarda, Fransa'da politik istikrar tam anlamıyla sıfırdı. Bir hükümet, diğerini izliyor, skandallar, yolsuzluklar faşistlerin ekmeğine sağ sürüyordu. 26 Ekim 1933'de kurulan Sarraut Hükümeti, yerini 26 Kasım 1933'de Chautemps Hükümetine bıraktı. Bu da Stavisky olayı denilen mali skandal yüzünden 1934 yılının 27 Ocağında istifa etmek zorunda kaldı.

FRANSA'DA FAŞİSTLER HAREKETE GEÇİYOR

Faşistler, 1934 Şubatı'nda harekete geçtiler. 6 Şubat akşamı Concorde meydanında toplanarak meclisi işgal etmeye çalıştılar. Onbinlerce işçi sokaklara döküldü. Göğüs göğüse verilen kavga sonucu başarıya ulaşıldı ve faşist darbe girişimi püskürtüldü.

7 Şubat'ta CGTU (Birlikçi Genel İş Konfederasyonu) faşizme karşı genel grev ilkesini benimsedi. CGT'nin yöneticileri de genel grev çağrısı yaptılar. 7 Şubat'ta Daladier Hükümeti istifa etti, yerine geçici Donmergue hükümeti geldi.

9 Şubat'ta, Fransa Komünist Partisi ve CGTU Sendikası'nın çağrısı üzerine büyük bir gösteri düzenlendi. Gösteriye polis saldırdı. 6 işçi şehit düştü. Fakat işçi sınıfı, Fransa'da faşizmin güç kazanmasını engelleyen kararlı bir savaşıma başlamıştı.

CGT ve CGTU Sendikalarının 12 Şubat'ta ortaklaşa düzenledikleri genel greve 5 milyonun üzerinde işçi katıldı. Genel grev, komünist ve sosyalist partiler tarafından desteklendi. Paris ve civarı dışında 346 yerde kitle gösterileri, yürüyüşler düzenlendi. CGT ile CGTU'nun yerel örgütleri arasında eylem birliği gerçekleşiyordu. İşçi sınıfının ekonomik örgütleri, güçbirliği yapmışlardı.

12 Şubat öğleden sonra Paris'de iki ayrı gösteri düzenlenmişti. Biri Sosyalist Parti (SFIO) ve CGT, diğeri FKP ve CGTU'nun önderliğindeydi. İki yürüyüş kolu Paris sokaklarında, karşılaştılar. Bir an sessizlik oldu. Ardından yüzbinler bağırdı : "Yaşasın eylem birliği". Ve yürüyüş kolu teke indi. Büyüdü, güçlendi.

EYLEM BİRLİĞİNE DOĞRU

Fransa'da işçi hareketi 1934'lere gelininceye kadar bölünmüştü. Fransa işçi sınıfı, politik olarak FKP'de ve SFIO'da, ekonomik olarak da CGTU ve CGT'de örgütlenmişti. Ayrıca köylülerin, kent küçük burjuvazisinin ve diğer demokratların eylem birliği henüz sağlanamamıştı.

Fransız Komünist Partisi içinde sosyal demokratların gerici oldukları yolunda sekter bir tutum gelişmişti. Ancak Almanya deneyi ve Komintern kararları, Fransız komünistlerinin sekter tutumlarından giderek vazgeçmelerine ve Maurice Thorez'in cepheleşme görüşmelerini benimsemelerine yol açtı. 1934'lere gelindiğinde, FKP içinde halk cephesi politikası benimsendi.

Sosyal demokratlar, birleşme önerilerini ilk önce reddettiler. SFIO lideri Leon Blum, Almanya'daki faşist diktatörlüğü, kapitalizmden sosyalizme geçiş aşaması olarak değerlendirmeye kadar vardırdı işi. Ve FKP'nin 1923'den bu yana SFIO'ya yaptığı tam 26 güçbirliği çağrısı geri çevrildi. Fakat faşizm ve savaş tehlikesi, yaklaştıkça, SFIO'nun taban, siyasi ve ekonomik örgütlerinin işbirliği yapmaları yolundaki çağrılarına kulak verilmesini istediler ve bu yolda girişimlerde bulundular.

Die Juden ſind unſ
Frauen und Mädchen die Juden

Almanya'da 1935'de bir Nazi toplantısı

SOMUT ADIMLAR

1932 yılının Ağustos ayında, Romain Rolland ve Henri Barbusse'ün çağrısıyla "savaşa ve faşizme karşı savaşım hareketi" kurulmuştu. Bu komünist, sosyalist, tüm anti-faşistlerin eylem birliğinin ilk somut belirtisi oldu. SFİO'nun 10 bin üyeyi temsil eden 141 örgütü bu harekete katıldı.

5 Mart 1934'te, "Anti-faşist Aydınlar Uyanıklık Komitesi" doğdu. Komünizan Langevin, sosyalist Rivet, radikal yanlısı Alain adlı üç ünlü üniversite üyesinin kurduğu komite, "işçi sınıfının hizmetinde" olduğunu belirtiyordu. Komitenin üye sayısı 1934 Temmuz'unda 35 bini buldu.

23-26 Haziran 1934'te toplanan FKP Ulusal Konferansı, eylem birliğinin mutlaka sağlanması yolunda tarihsel bir karar aldı. FKP'nin alt örgütleri, SFİO'nun alt örgütleriyle eylem birliğine girişmişlerdi bile. Ve 27 Temmuz 1934te, FKP ve SFİO, bir eylem birliği sözleşmesi imzaladılar. Savaşa, faşizme ve "Milli Birlik" gerici iktidarına karşı ortak eylemleri yürütecek bir koordinasyon komitesi kuruldu. 2 gün sonra ilk büyük ortak gösteri gerçekleştirildi.

İş bunla bitmiyordu. Genişine halk cephesi oluşmalıydı. 9 Ekim 1934'te, Koordinasyon Komitesindeki komünistler, sosyalistlere, eylem birliği paktının yeni güçlere doğru uzanmasını önerdiler. Faşizme karşı, demokrasiden yana olan her güçle eylem birliği yapılmalıydı. Büyük sermayeden zarar gören orta sınıflar da yer almalıydılar. Radikaller de katılmalıydı FKP'nin önerilerine SFİO olumsuz cevap verdi. Ancak Fransa'nın her bölgesinde, komünistlerin, sosyalistlerin ve dürüst demokratların katıldıkları anti-faşist eylem birliği komiteleri kuruluyordu.

8 Haziran 1935'te, "Savaşa ve Faşizme Karşı Savaşım Hareketi"nin bir toplantısı oldu. 14 Temmuz ulusal bayramında büyük gösteriler yapılması kararlaştırıldı. "14 Temmuz Toplanma Komitesi" kuruldu. Komitede 100 örgüt yer almıştı. Yönetim organında FKP, SFİO, Radikal Parti, CGT ve CGTU vardı.

9-12 Temmuz'daki Sosyalist Parti Kongresi, "ekonomik bunalımın sosyal, ekonomik ve politik etkilerine karşı demokratik özgürlüklerin korunması için büyük halk hareketi" doğrultusunda karar aldı. 3 Temmuz'da, Radikal Parti yönetimi, 14 Temmuz gösterilerine katılma kararını vardı.

14 Temmuz, Fransa'nın her tarafında kitlesel seferberlikle damgalandı. Buffalo bisiklet alanında biraraya gelen 10 bin delege "halk cephesi andı" içtiler.

Yarın:

Sendikaların Birliği sağlandı

Halk Cephesi doğuyor

1976 yılında 169 bin işçi iş kazası geçirdi

Meydana gelen iş kazalarında 1.113 işçi hayatını kaybetti

İSTANBUL -(ISTA) Sosyal Sigortalar Kurumu tarafından yapılan araştırmaya göre, Türkiye'de geçen yıl içinde, 196.341 işçi, iş kazasına uğramış, bunlardan 1.113 işçi hayatını kaybetmiştir.

SSK'nın araştırma sonuçlarına göre, iş kazası geçiren işçilerin çoğunluğunu, 32.242 iş kazası ile yapı işçileri oluşturmaktadır. Yapı işçilerini, metal eşya yapımı işkolunda çalışanlar 24.391, ulaşım araçları yapımı işçileri 16.907, makina yapım ve onarım işçileri 16.693, dokuma sanayi işçileri 16.630, ve kömür madenciliği işçileri 10.005 iş kazası ile takip etmişlerdir.

Yine SSK'nın araştırmalarından çıkan sonuçlara göre 1976 yılında uğradıkları iş kazasında ölenlerin çoğunluğunu da yapı iş kolunda çalışan işçiler teşkil etmişlerdir. Bu dönemde iş kazası sonucu 1.113 kişi hayatını kaybetmiştir. İş kazaları sonucu hayatını kaybeden işçilerden 388'nin yapı, 270'inin ise kömür madeninde çalışan işçiler olduğu belirlenmiştir.

DİSK'e bağlı Keramik-İş Giresun'daki bir fabrika ile toplu sözleşme imzaladı

İSTANBUL-İSTA Giresun'un Keşap ilçesinde kurulu Tuğla Fabrikasında DİSK'e bağlı Keramik-İş Sendikası toplu iş sözleşmesi imzalamıştır.

80 işçiyi kapsayan sözleşmeye göre işçilerin günlük ücretlerine 80 lira zam normal 40 gün kendi isteğiyle ayrılmalarda ise 30 gün kıdem tazminatı sağlanmıştır. AP Giresun Milletvekili Ali Köymen'in sahibi bulunduğu Tuğla Fabrikasında imzalanan sözleşme ile 1 Mayıs'ın İşçi Bayramı olarak kutlanması kararlaştırılmıştır.

İŞÇİLER SORUYOR
UZMANLAR CEVAPLIYOR

Mustafa KENDİR
İlk işe giriş bildirgesi

SORU : Yakın bir tarihte Alibeyköy'de bir fabrikaya gireceğim. İşe başlamadan önce benden ilk işe giriş bildirgesi istediler. Bu bildirgenin mahiyeti nedir?

CEVAP : Siz ilk defa sigortalı bir işe giriyorsunuz. Bu durumda ilk defa sigortalı bir işe giren kimse için ilk işe giriş belgesi düzenlenir. Bildirgeye sigortalının künyesi, işe giriş tarihi ve çalıştığı işyerinin ünvanı eklenerek, işyerinin adresi ve işyeri numası da eklenir. Sizin ve işverenin imzalayacağı bu üç nüsha halindeki bildirgelere, sizin vesikalık iki fotoğrafınız da eklenerek Sosyal Sigortalar Kurumu'na verilmesi gerekir. Daha sonra Sosyal Sigortalar Kurumu sizin işe giriş bildirgenizdeki bilgilere göre sigortalı olmanız için Sigorta Sicil Kartınızı doldurup tasdik ederek verecektir. Ve artık bundan sonra Sosyal Sigortalar'daki bütün işlemleriniz bu kartla olacaktır.

Satış GEVEROĞLU
Ölüm sigortası

SORU : Bizim hanım bundan bir hafta önce vefat etti. Sigortalı olarak bir fabrikada çalışıyordu. Vefatı üzerine Sosyal Sigortalara başvurduk ama daha bir cevap alamadık. Bizem ölüm sigortasından yardım sağlanması gerekmez mi?

CEVAP: Size ölüm sigortasının sağlanması gerekmektedir. 506 sayılı Sosyal Sigortalar Kanununda ölen sigortalının eşine, çocuklarına, ana ve babalarına aylık sağlanması öngörülmektedir. Ayrıca yine ölen sigortalının eşine, çocuklarına, ana ve babasına toptan ödeme yapılması ve sigortalı için cenaze masrafının karşılığının ödenmesi de bu yasanın kapsamına alınmıştır.

Eski Çeltek Kömür İşletmelerindeki grev 30. gününü doldurdu

SULUOVA-(AMASYA-THA) Amasya'nın Suluova İlçesinde bulunan eski Çeltek Kömür İşletmesinde başlatılan grev 30'uncu gününe girmiştir.

THA muhabirinin edindiği bilgiye göre, Amasya Özel İdaresine bağlı eski Çeltek Kömür İşletmesi ile Maden-İş Sendikası arasında işyerinde çalışan ve 500 işçiyi kapsayan işkolu düzeyinde 1 Mart 1977 günü başlayan toplu iş sözleşmeleri görüşmelerinde anlaşma temin edilemediğinden 12 Temmuz'da greve gidilmiş ve 30 günü aşmasına rağmen işveren ile sendika arasında anlaşmaya varılamamıştır.

Suluova'da işveren ile Maden-İş Sendikasının anlaşmaması bugüne kadar 5 milyon liralık zararın doğmasına yolaçmıştır.

Petrol ve Kimya Sendikası 7 işyerinde toplusözleşme görüşmelerine başlıyor

İSTANBUL-(İSTA) DİSK'e bağlı Türkiye Petrol ve Kimya İşçileri Sendikası, bir ve iki nolu şubelerine bağlı 7 işyerinde önümüzdeki günlerde toplusözleşme görüşmelerine başlayacağı bildirilmiştir.

Sendika yetkililerinden alınan bilgiye göre bir ve iki nolu şubelere bağlı olan Pilastifay, Ege Kimya, Ege Lif, Elektro Mekanik, Carlo Erba ve Tibet işyerlerinde sürdürülecek toplusözleşme görüşmeleri için sendika, işçilerinden görüşlerini almaya başlamıştır.

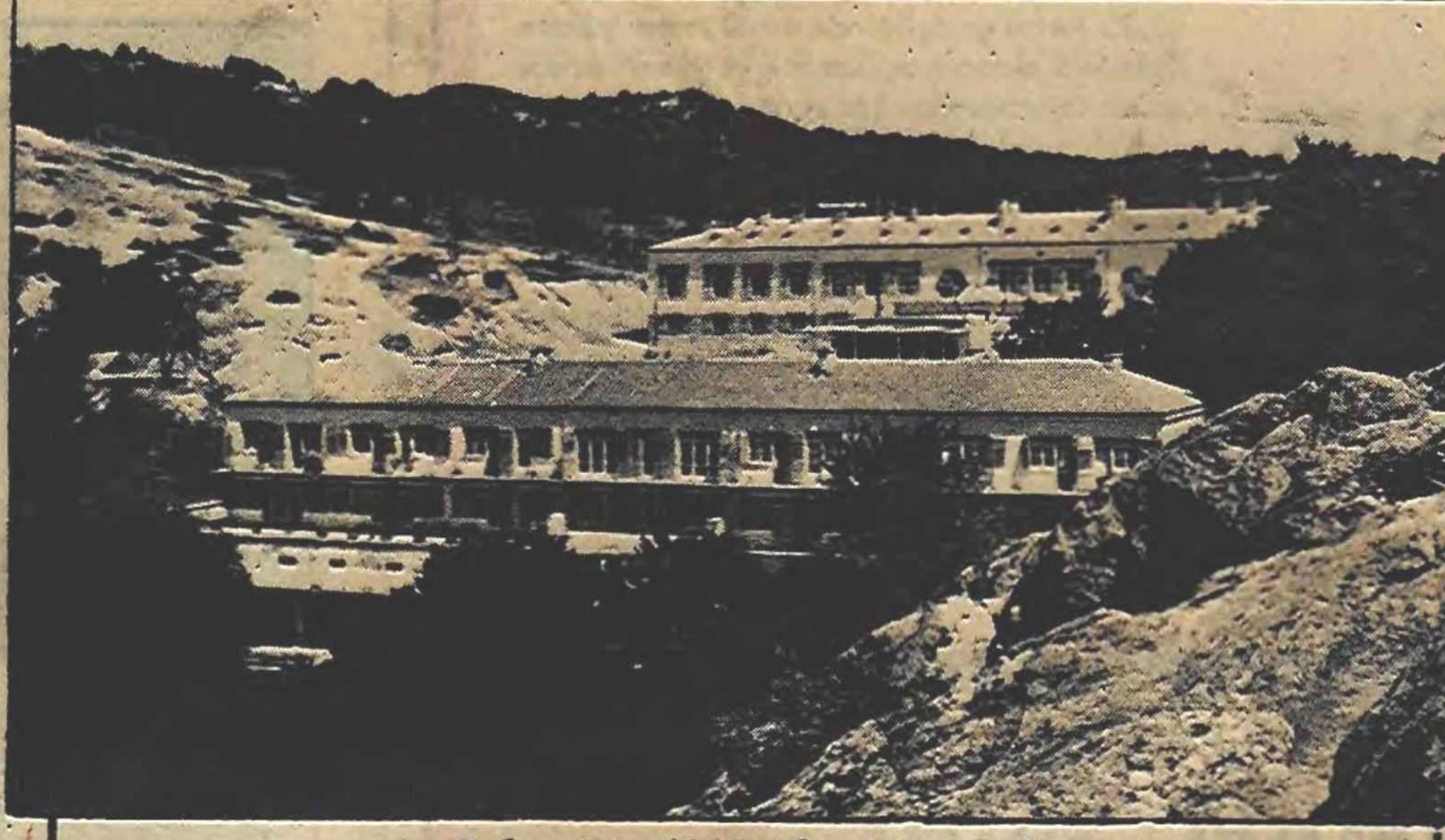

Bulgaristan'da işçiler için yapılan dinlenme yerleri

Bulgaristan'da iş kazası ve benzeri nedenlerle çalışamaz duruma gelen işçilere sosyal tazminat ödeniyor

Bulgaristan'da hastalık, iş kazası ve başka sosyal, biyolojik nedenlerle çalışamaz hale gelip, aylık alamayan işçilerin aciz durumda kalmadığı, bu gibilere devletin, tekrar çalışabilecek duruma gelinceye kadar sosyal fonlardan-özellikle sosyal sigorta kesintilerinden sağlanan gelirden-sosyal tazminat teminettiği öğrenilmiştir.

Edinilen bilgilere göre, hastalık nedeniyle verilen ödenti aylığının yüzde 70'ini teşkil etmesine karşın hizmet yıllarına, kıdeme göre yapılan zamla maaşın yüzde 90'ı bulduğu ayrıca çalışamaz hale gelenin kadın işçi olduğu ve analık iznine çıktığı takdirde ise aylığını tam olarak almaktadır.

Öteyandan, Bulgaristan'daki emekçi aile üyelerine de sosyal yardım için önemli miktarda para ve malzeme ayrıldığı, örneğin : Bir emekçi, ailesi ile birlikte dinlenmek üzere, bir sosyal dinlenme yurduna giderse, kendisinin ve aile üyelerinin istirahat masraflarının yüzde 65'inin devletçe ödendiği öğrenilmiştir.

Ayrıca, bir çok emekçi, emekli ve öğrencinin de taşıma araçlarından parasız veya indirimli olarak yararlandığı da alınan bilgiler arasındadır.

Anadolu Bankası işçileri Bank-Sen'e katıldı

İSTANBUL - (İSTA) DİSK'e bağlı Bank-Sen'den alınan bilgiye göre, Yapı ve Kredi, Garanti Bankası, İş Bankası, Ziraat Bankası, Akbank, Halk Bankası, ve Demirbank'tan sonra Anadolu Bankası çalışanlarında Bank-sen'e katılmaktadır. Bank-Sen Örgütlenme Dairesinden edinilen bilgiye göre, bu konuda sendikanın dörtbuçuk aydan beri yapmakta olduğu çalışma ve hazırlıklar sonuçlarını vermeye başlamış ve kısa bir süre içinde Anadolu Bankası'nın İstanbul, İzmir ve Ankara'daki hemen hemen tüm şubelerinde çalışanlar, Bank-Sen'e üye olmuşlardır. Büyük merkezlerin yanısıra Anadolu'nun muhtelif yerlerinden gelen örgütlenme taleplerinin Bank-Sen'in örgütlü bulunduğu Yapı ve Kredi ve Garanti Bankalarındaki baş temsilcilikler kanalıyla karşılandığı ve Anadolu Bankası'ndaki üye kaydı işleminin çok kısa bir sürede tamamlanacağı bildirilmiştir.

Bank-Sen'in düzenlediği Futbol Turnuvasını İmar Bankası işçileri kazandı

DİSK'e bağlı Bank-Sen Sendikası İstanbul Şubesinin hazırlamış olduğu gelenek-sel "Özgür Güç" futbol turnuvası, bu yıl da yapılmış ve İmar Bankası işçileri şampiyon olmuşlardır. Fenerbahçe stadında yapılan turnuvaya Yapı ve Kredi Bankası İşçileri 8 takım, İmar Bankası ve Uluslararası Endüstri Ticaret Bankası işçileri birer takım halinde katılmışlardır.

Bank-Sen'den bu konuda bir açıklama yapılmış ve "Ülkemizde spor bugüne değin sermaye sınıfının sömürüsünün sürdürebilmek için propaganda aracı olagelmiştir. Egemen sınıflar her alanda, olduğu gibi spor yapma olanağını da kendi tekellerine almıştır. Gelişen sınıf mücadelemizle, insan yaşamının en doğal gereksinimlerinden biri olan spor yapma olanağını burjuvazinin elinden alacağız." denmiştir.

Genel-İş Orhangazi Belediyesinde grev kararı aldı

İSTANBUL -(İSTA) DİSK'e bağlı Genel-İş Sendikası ile Orhangazi Belediyesi arasında yapılan toplusözleşme görüşmeleri, işverenin uzlaşmaz tutumu nedeni ile uyuşmazlıkla sonuçlanmıştır. Bunun üzerine grev kararı alındığını açıklayan Genel-İş Şube Başkanı Rafet Demirtel, işyerinde grev ilanlarının asılması sırasında Belediye Başkanı Fahri Çokla'nın işçilere sendikaları Genel-İş'ten ayrılmaları için baskı yaptığını açıklamıştır.

Öteyandan, Belediye Başkanının, Recep Çapkın ve Demir Ali Ateş adlı işçilerin iş akitlerini feshettiğini söyleyen Genel-İş Şube Başkanı Rafet Demirtel, atılan işçilerin tekrar işe alınmadığı takdirde, Genel-İş olarak yasal yollara başvuracaklarını da sözlerine eklemiştir.

Genel-İş Bandırma Belediyesi ile toplu sözleşme imzaladı

Genel-İş Sendikasıyla Bandırma Belediyesi arasında imzalanan bir yıl süreli ve 1-3 1977 tarihinden itibaren geçerli sayılacak olan iş kolu seviyesindeki toplu iş sözleşmesine göre, Bandırma Belediyesinde görevli işçilerin ücretlerine sosyal haklarıyla beraber ortalama 50 lira zam yapılmıştır.

İşçilerin gündeliklerine brüt 45 lira zam yapılırken, 120 kuruş olan kıdem zamları her yıl için 200 kuruşa, 35 bin lira olan kıdem tazminatları 40 bin liraya yemek ücretleri 20 liraya, sorumluluk ve ağır vasıta zamları 400 liraya yükseltilmiştir.

Bu arada belediyede çalışan işçilere her yıl 1 ton yakacak yardımında yapılacaktır.

MESS ve "işçinin yararına" yaptığı işler

Mustafa SATIŞ

1 Mayıs tarihli ve 228 sayılı MESS gazetesinde MESS Genel Sekreteri İlhan Erk şöyle diyordu. "İnanıyoruz ki... Türk işçisinin sağ duyusu kimin işçinin yararına çalıştığını kimin huzur ve barışı bozma çabası içinde bulunduğunu ayırd edebilecek niteliktedir."

Bugün Maden-İş tarafından ele geçirilmiş gizli toplantılardaki konuşmaları gördük. Meğerse bu beyefendiler işçilerin yararına ne kadar çok çalışıyorlarmış. Bu Ağustos sıcağında, villalara, yazlıklara, motellere, plajlara gideceklerine otel odalarında toplantı yapıyorlarmış. Hem de sıkça toplantılar.

İşçilerin grevini kırmanın en müsait yollarını bulmak için zihin yorup kafa patlatıyorlarmış.

Ellerinde viski bardakları, parmakları arasında tüten pürolar, yılan tıslamasını andıran konuşmalar. Gerçi ses geçirmez odalarda yaptıkları toplantılarda yılan tıslamasını andıran konuşmalar yapmaya ne gerek var diyebilir. insan. Ama hain, korkaktır, tedirgindir, en yüksek perdeden konuşsa bile yüreği titrer, sesi kısık çıkar. Hele bu ses onbinlerce emekçiyi bir kibrit çöpü gibi yakma planı için çıkıyorsa, onbinlerce insanı lokavt yaparak sokağa atma, açlıkla terbiye etme önerisi için çıkıyorsa, daha bir iğrençleşir, daha bir insanlık dışı hal alır, Evet haindirler ve korkmaktadırlar.

Nasıl Korkmasınlarki:

Sanki o anda onbinlerce emekçinin nasırlaşmış eli sömürücülerin tabakalaşmış gerdanına sarılmış şöyle bağırıyordur:

"Benim yaşım otuzbeş, sen yetmiş yaşındasın ama benden daha dinç daha gençsin. Hergün canımı sen alıp canına can katıyorsun.

Kırk yaşına varmadığı halde ihtiyar nineyi andıran karımın bu gençliğini diriliğini kendi ailene hayat iksiri gibi enjekte eden vampir sensin.

Altı yaşına varmadan gıdasızlıktan, doktorsuzluktan, bakımsızlıktan ölen oğlumun katili sensin..."

Patronun kendi eseri olan bu filmin her şeridi gözlerinin önünden geçtikçe toplantıda olduğu gibi MESS üyelerinden birini yumuşacık koltuğundan iğne batmış gibi fırlayarak, "gerekirse fabrikamın kapısına kilit vuralım, MESS'e açık çek veriyorum, lokavt yapalım, işçilerin arasına ajan sokalım, ikilik yaratalım, bölelim, parçalayalım, ezelim"(21-7-1977 tarihli oda kule toplantısında.) Çığlıklarını atmasına sebep olan bu sınırsız korku değil de nedir?

Ama beyefendiler korkunun ecele bir faydası yoktur!..

Toplantılarda geçen konuşmaların her sözcüğü üstüne bir kitap yazılabilir. Şüphesiz biz her sözcüğü üzerine bir kitap yazmayacağız çünkü sınıfların savaşım tarihinde bunun kitabı defalarca yazılmıştır. Ama biz bu gizli toplantılardaki konuşmaların üzerine eğileceğiz. Çünkü bu sadece işçi sınıfının değil demokratım diyen herkesin görevidir.

T.DAĞ-SARAY BELEDİYE BAŞKANLIĞINDAN

İNŞAATIN CİNSİ	MUHAMMEN B.	G.TEMİNATI	GÜNÜ	SAATI
1-Kaldırım Bördür	385.750.69	19.180.-	26/8/1977	15.00
2-Kanalizasyon	355.071.16	17.953.-	26/8/1977	15.15

Yukarıdaki işler Kapalı zarf Eksiltme usulü ile yaptırılacaktır. Şartname ve diğer evraklar Belediyede görülebilir.

İsteklilerin 2490 S.K.32 maddesi uyarınca tekliflerini ihale saatinden bir saat önce vermeleri duyurulur.

Basın:22520-1967

ANKARA VALILIĞINDEN

BAYINDIRLIK BAKANLIGI YAPI İŞLERİ GENEL MÜDÜRLÜĞÜNÜN:

1-Ankara-Yenimahalle Halide Edip Kız Lisesi Kalorifer tesisatı işi 2490 sayılı kanunun 31 nci maddesi hükümlerine göre kapalı zarf usuli ile eksiltmeye konulmuş tur.

2-İşin keşif bedeli 942.488.50 liradır.

3-Eksiltme Ankara'da iskitler caddesi üzerinde Bayındırlık Müdürlüğü eksiltme ve ihale komisyonunda 26.8.1977 günü saat 15.00 de yapılacaktır.

4-Eksiltme şartnamesi ve diğer evraklar Bayındırlık Müdürlüğü Koordinasyon şefliğinde görülebilir.

5-Eksiltmeye girebilmek için isteklilerin:
a)1977 Yılına ait Ticaret veya Sanayi Odası belgesini,
b) 41.450.-liralık geçici teminatını,

c)Müracaat dilekçelerine Bayındırlık Bakanlığından almış oldukları (H) Grubundan en az bu işin keşif bedeli kadar işin eksiltmesine girebileceklerini gösterir Müteahhitlik karnesini, Plan ve Teçhizat beyannamesini, Teknik personel ve kredi imkanlarını bildiren mali durum beyannamesi ile Banka referans mektubunu bağlamak suretiyle Ankara Valiliğine müracaatla Bayındırlık Müdürlüğü belge komisyonundan alacakları yeterlik belgesini teklif mektupları ile birlikte zarfa koymaları lazımdır.

6-İsteklilerin teklif mektuplarını 26.8.1977 Cuma Günü saat 14.00 de kadar makbuz mukabilinde ihale komisyonu Başkanlığına vereceklerdir.

7-Yeterlik belgesi almak için isteklilerin dilekçelerini 22.8.1977 Pazartesi günü mesai saati sonuna kadar Ankara Valiliği ve Bayındırlık Müdürlüğü kayıtlarına intikal ettirmeleri gerekir.

8-Telgrafla müracaatlar ve postadaki vaki geçikmeler kabul edilmez.

Keyfiyet İlan olunur.

Basın:22731-1978

İSTANBUL BELEDİYE BAŞKANLIĞINDAN

1- Eyüp kazası müteferrik kanal kollektör ve yol inşaatı 6.000.000 liralık keşif bedeli dahilinde 4.000.000 lirası 1977 mali yılı bütçesinden mütevaki 2.000.000 lirası 1978 mali yılı bütçesinden ödenmek üzere sari taahhütlü olarak yaptırılacaktır. İlk teminatı 193.750 liradır. (Mecralar Müd. de 5000 kuruş)

2- Zeynepkamil Hastahanesi yapı ve tesisat onarım işi 5.123.054,58 liralık keşif bedeli dahilinde yaptırılacaktır. İlk teminatı 167.441.64 liradır. (Fen İş. Müd. de 5000 kuruş)

3- Beşiktaş kazası müteferrik kanal ve yol inşaatı 5.000.000 liralık keşif bedeli dahilinde yapı yaptırılacaktır. İlk teminatı 163.750 liradır. (Mecralar Müd. de 5000 kr)

4- Beyazıt Meydanı alt geçidinde yapılacak Çayhane inşaatı 788.929.50 liralık keşif bedeli dahilinde yaptırılacaktır. İlk teminatı 85.307.18 liradır. (Fen iş. Müd. de 1972 kuruş)

5- Fen İşleri Müdürlüğüne ait Selimiye asfalt şantiyesi deposu ile Vatan Caddesi hurda deposunda mevcut 18.000 adet hurda varil 324.000 liralık muhammen bedel üzerinden satılacaktır. İlk teminatı 16.170 liradır. (Levazım Müd. de 810 kuruş)

6- Beyoğlu Cihangir Mahallesi Somuncu Sokak 662 ada, 18 parsel, 40.75 m² Belediye malı arsa 203.750 liralık mukadder bedel üzerinden satılacaktır. İlk teminatı 11.437.50 liradır. (Emlak ve İstimlak Müd. de 509 kuruş)

7- Şişli Eskişehir Mahallesi Karabatak Sokak 1341 ada, 18 parsel 24.10 m² Belediye malı arsa 8 ve 13 parsellerin malikleri arasında 96.400.-lira muhammen bedel üzerinden satılacaktır. İlk teminatı 6070. liradır. (Emlak ve İstimlak Müd. de 241 kuruş)

8- Eminönü Unkapanı Yolu Yavuzsinan Camii yanı 607-608 adanın 1 bölümü Eminönü gıda maddeleri Toptancı Tüccarları Yeniçarşı Cemiyetine kiralanan kısımdaki 10 No.lu dükkan aylık 2000 liralık muhammen bedel üzerinden 2 yıl müddetle kiraya verilecektir. İlk teminatı 3600 liradır. (Emlak ve İstimlak Müd. de 120 kuruş)

9- Zeytinburnu Kazlıçeşme Mahallesi Bulvar Caddesi 1891 ada, 29 parsel 50 m² yerin 1/5 hissesi 30.000 lira mukadder bedel üzerinden satılacaktır. İlk teminatı 2250 liradır. (Mesken ve Gecekondu Müd. de 75 kuruş)

10- Darülaceze Müdürlüğünde mevcut 107 kalem hurda eşya 25.652 liralık mukadder bedel üzerinden satılacaktır. İlk teminatı 1923.90 liradır. (Darülaceze Müd. de)

Keşif ve tahmin bedelleri ile ilk teminat miktarları yukarıda yazılı işler 2-Eylül-1977 Cuma günü saat 11'de Belediye Sarayında toplanan Belediye Encümeninde 1-2-3-4.cü işler kapalı zarf eksiltmesi diğerleri kapalı zarf arttırması usulü ile şartnameleri veçhile ayrı ayrı ihale olunacaktır. Şartnameleri hizalarında yazılı Müdürlüklerde bedelsiz olarak görülecek veya tesbit olunan ücretleri mukabilinde satın alınacaktır.

İhalelere iştirak etmek isteyenlerin ilk teminat makbuz veya banka teminat mektuplarını ve (6-7-8-9 ve 10'cu işler hariç) diğerleri için 1977 yılı Ticaret Odası vesikası veya bağlı oldukları dernek belgelerini ve (1-2-3-4'ncu işler için eksiltme şartnamesinin 5'ci maddesinde belirtildiği veçhile ihale, müracaat ve tatil günleri hariç 5 gün evvel Belediye Başkanlığına müracaatla alacakları ihaleye iştirak belgelerini) 8'ci iş için özel şartnamenin 25'ci maddesinde yazılı olduğu üzere Emlak ve İstimlak Müdürlüğünden alacakları belgeleri havi olarak hazırlayacakları kapalı zarf teklif mektuplarını ihale günü saat 9.30'dan 10'a kadar Belediye Encümenine vermeleri lazımdır.

(Basın : 22521 - 2026

TÜRKİYE PETROL VE KIMYA SANAYII İŞÇILERI SENDIKASI GENEL BAŞKANLIĞINDAN

Sendikamız, aşağıda ünvan ve adresleri yazılı iş yerleri iş verenleri ile iş yeri seviyesinde toplu iş sözleş mesi yapacaktır.

275 sayılı yasa gereğince ilan olunur.

1. ELEKTRO MEL MELAMİN SANAYİİ.A.Ş. TOPÇULAR, KIŞLA CAD. 7-9 SANAYİ SİTESİ No:36 RAMİ-İSTANBUL
2. CARLO ERBA İLAÇ FABRİKASI LİMİTED ŞİRKETİ CEBECİ ALİ BEY SOK. No. 12 TOPKAPI-İSTANBUL
3. TİBET İTHALAT VE İHRACAT A.Ş. ESKİ BÜYÜKDERE ASFALTI No.43 4. LEVENT-İSTANBUL

Basın:6837

TÜRKİYE DEMİR VE ÇELİK İŞLETMELERİ GENEL MÜDÜRLÜĞÜ KARABÜK DÇ FABRİKALARI MÜESSESESİ MÜDÜRLÜĞÜ KARABÜK

200.000 ADET NAYLON TORBA SATINALINACAKTIR

Bu işle ilgili şartname,

1-Karabük Müessese Müdürlüğümüz Tedarik ve İkmal Müdürlüğü İç Alımlar Servisinden,

2-İSTANBUL'da Taksim, Cumhuriyet Cad. Doğu Palas Kat:4 No:7 deki İstanbul Mümessilliğimizden,

3-ANKARA'da, Yenişehir, Karanfil Sokak No:30/7 deki Ankara İrtibat Büromuzdan,

bedelsiz olarak alınabilir.

İsteklilerin şartnamemiz esaslarına göre hazırlıyacakları kapalı teklif mektuplarını en geç 31 Ağustos 1977 Çarşamba günü saat 14.00'e kadar Karabük'te Müessese Müdürlüğümüz Haberleşme ve Arşiv Müdürlüğünde bulundurmaları gereklidir.

Müessesemiz 2490 sayılı arttırma eksiltme ve ihale kanununa tabi değildir.

Basın:22799-2023

KÜÇÜKKÖY BELEDİYE BAŞKANLIĞINDAN İSTANBUL

Belediyemiz işçilerine 150 şer adet yazlık keten iş elbisesi, gömlek ve ayakkabı 2490 sayılı ihale Kanunu'na göre alınacaktır.

1-İşin muhammen bedeli 109.500.-TL. dır.

2-Bu işe ait geçici teminat 6725.-TL. dır.

3-Bu işe girmek isteyenlerin 1977 yılına ait Ticaret Odası vesikasını veya bağlı bulundukları derneklere ait belgelerini teklif mektupları ile birlikte engeç 31 Ağustos 1977 Çarşamba günü saat 17.00'ye kadar Belediye Başkanlığına vermeleri gerekmektedir.

4-İhale 1.9.1977 Perşembe günü saat 14.00'de Belediye Encümeni huzurunda yapılacaktır.

5-Bu işe ait şartname, numune ve diğer evraklar Belediyemiz Muhasebe Müdürlüğünde görülebilir.

6-Postadaki geçikmeler nazari itibare alınmaz.

Basın:23009-2020

Politika'da BİLİM VE MAGAZİN

SAVAŞSIZ SÖMÜRÜSÜZ BİR DÜNYA İÇİN

Doğu Ekspresinde cinayet işlenecek!

Bir zamanlar dünyanın en ünlü treni olarak kabul edilen ve Londra-İstanbul seferlerindeki olaylar birçok yazarın romanlarına konu olan Doğu Ekspresi yılbaşında yeniden İstanbul'a gelecektir. Ancak 1977'nin başlarında son seferini yapan tren bu kez yalnızca tatil hem de olağandışı bir tatil yapmak isteyen 150 kişinin hizmetinde olacaktır. Kennth Faulkner adlı bir açıkgöz, treni tümüyle kiralamış ve ilginç bir oyunla Londra-İstanbul arasında tatil seferi düzenlemiştir.

Programa göre, 150 zengin 1920'lerin giysilerini giyeceklerdir.

Bu tatilcilerin arasına özel bir tiyatronun elemanları da katılacak ve yolculuk sürerken bir cinayet işlenecek ancak hiç kuşkusuz bu gerçek dışı bir cinayet olacaktır. İşin ilginç yanı bundan sonra başlayacak ve Agatha Christie'nin romanlarında olduğu gibi, oyuna katılanlar katili bulmaya çalışacaklardır. Oyuncuların yarışçıdan generale dek değişen kılıklara bürüneceğini söyleyen Faulkner" tren İstanbul'a geldiğinde gerçek katili bulan yolcumuzun bütün gezisi devaya gelecektir. Bu hiç de küçümsenecek bir para değildir."demiş daha sonra birincinin 320 dolar (23 bin 760 lira) alacağını belirtmekten de geri kalmamışur. Faulkner, buluşunun çok ilginç olduğunu öne sürerek her türlü tatil yapılır, ama bu türünü yapan varsa çıksın ortaya demiştir.

Doğu Ekspresi bu ilginç yolculuğuna 29 Aralık günü Londra'dan başlayacak ve 9 Ocak 1978'de İstanbul'a varacaktır.

New York Metrosu Concorde uçağından daha çok gürültü yapıyor

New York Eyaleti Temsilciler Meclisinde eyaletin ulaşım sorunları konusunda yapılan görüşmeler sırasında söz alan temsilcilerden Alexander Grannis, New York ulaşım dairesini New York metrosunda, İngiliz - Fransız yapısı "sesüstü concorde" uçağından daha çok gürültü çıkaran metro trenlerini kullanmakla suçlamıştır.

Grannis, Manhattan metro istasyonlarından birinde yapılan deneylerde 118 desibel düzeyinde gürültü saptandığını, bunun da ortalama olarak Washington'un Dultes havaalanında "concorde" un çıkardığı gürültüye eş olduğunu söylemiştir.

Bilindiği gibi New York eyaleti yerel makamları, fazla gürültü çıkardığı iddiasıyla "concorde" un New York'taki Kennedy havaalanına inmesini yasaklamışlardı.

Bu kez siyasi değil!

Kötü politikacıların yalan söyleme sanatları arasında taklanın parendenin önemli bir yer tuttuğu bilinir. Halkın önünde binbir takla atan kötü politikacı sonunda onun gönlünü aldığını, onu kandırdığını sanır.

Kanada Başbakanı Trudeau'nun bu konuda ne denli usta olduğunu bilmeyiz ama, gerçekten parende atmakta usta olduğunu geçenlerde halk önünde yaptığı gösteride tanıtlamış oldu. Halk da onu şaşırmış bir biçimde izledi.

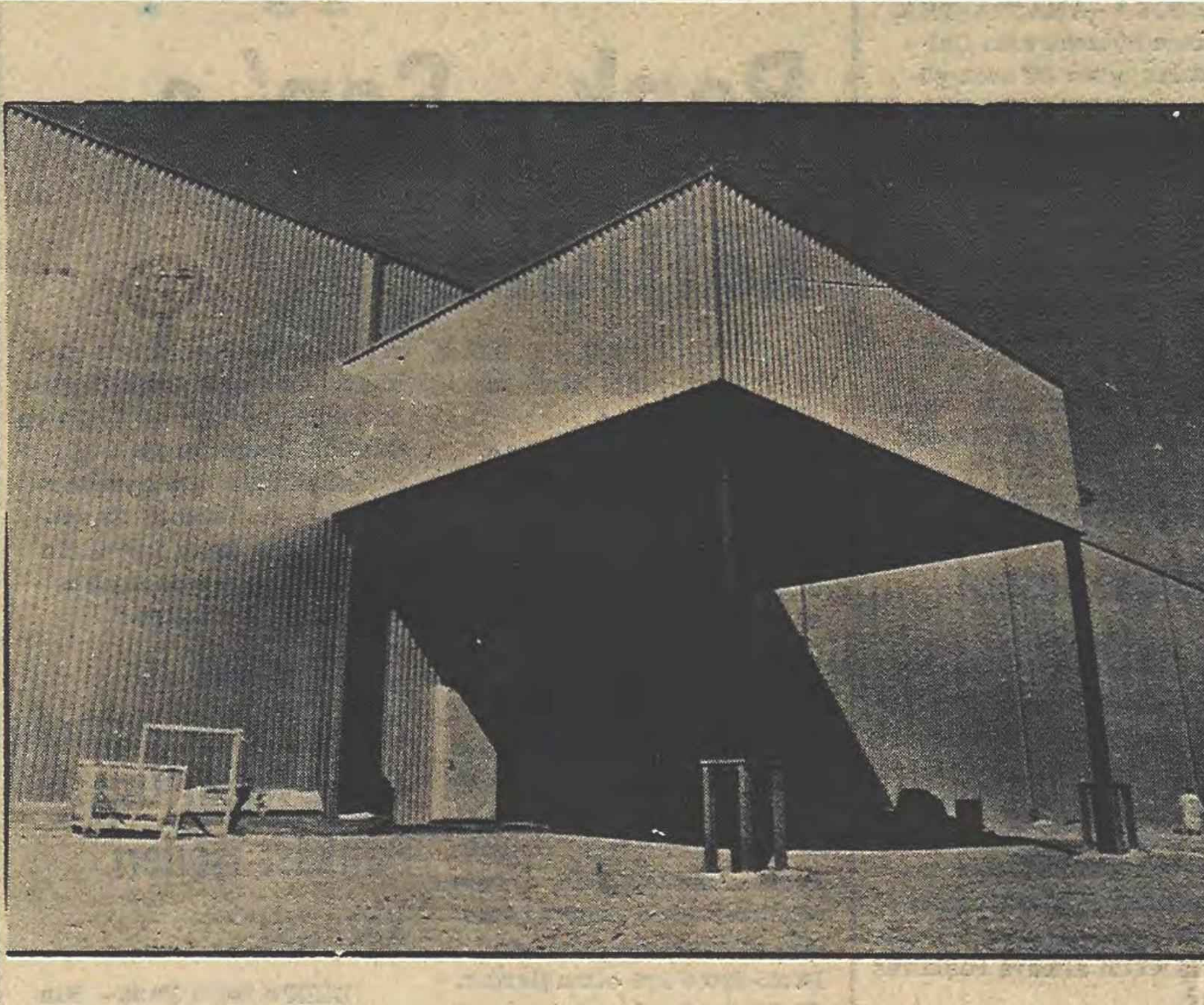

AVRUPA' NIN EN BÜYÜK ZIRHLI KAPISI

2 metre kalınlığındaki duvarlar düşen bir Jumbo-Jet'ten yada depremden etkilenmiyor. Ağırlığı ise 10 ton

Resimde görülen bunkerin betonarme duvarları iki metre kalınlığındadır, ve örneğin, düşen bir Jumbo-jete ya da bir depreme kolaylıkla dayanabilir. Bu 45 metre uzunluğunda, 25 metre genişliğinde ve 10 metre yüksekliğindeki binanın açılan tek yeri, her kanadı on ton ağırlığında olan ve Avrupa'nın en da yanıklı zırhlı kapısıdır. Çünkü bu dev duvarların ardında bir plütanyum deposu bulunmaktadır.

Atom enerjisi üretimi sırasında çıkan beş ton kadar radyoaktif madde, bundan böyle burada, Hanau-Wolfgang'da, patlama ve kazaya karşı güvenlik altına alınarak muhafaza edilecek ve Almanya'da plütanyumu işleyen tek firma olan ALKEM tarafından, doğal uranyumun asallaştırılması suretiyle, yeniden nükleer yakıt haline getirilecektir.

Kanser türleri aynı nedene dayanmıyor

40 uzman toplandı, tartıştı ve bir karar alamadı

Yedi ülkeden 40 kadar uzmanın katıldığı Berlin Kanseroloji Konferansında, kanser denen ürün niteliği hakkında gerçekte pek az şey bilindiği ortaya çıkmıştır.

Kanser konusunda yıllardan beri süregelen bioşimik. bioselüler ve kalıtımla ilgili araştırmalar, sorunu çözeceğine daha karmaşık hale getirmiştir ve konunun yakın da aydınlığa kavuşması da beklenmemektedir.

Berlin konferansı bir şeyi açığa çıkarmıştır. kanser belirli semptomlar göstermediği gibi, kanserin türleri de aynı nedenlere bağlanamaz.

BAZI VİRÜSLER VE IŞINLAR KANSERLİ URLARIN GELİŞMESİNE YARDIMCI OLMAKTADIR.

Bununla birlikte yüzyılın başından beri bilinen husus, kimyasal bazı maddelerden başka virüslerle bazı ışınların kanserli urların gelişmesine yardımcı olduğudur. Hayvanlar ve hücre kül türleri üzerinde yapılan sayısız deneyler virüslerin kanser üzerinde etkin rol oynadığını ortaya koymuştur.

VİRÜSLERİN KANSER ÜZERİNDEKİ ETKİNLİĞİNİN YİNEDE KARANLIK OLDUĞU SÖYLENİYOR.

Berlin konferansına katılan doktorlar insanlarda görülen zararlı ve zararsız urların virütik bir geçmişi olduğunda birleşmişlerdir. Ancak virüsün kanser üzerindeki rolü yine de karanlıktır. Ayrıca kanserin tek nedeninin virüse bağlı olmadığı da gerçektir. Araştırmacılar bioşimik. bioseüller ve kalıtımsal bilgilerine dayanarak virüsün şimdilik bilinmeyen bir biçimde harekete geçtiğini belirtmektedirler. Kanserin kökenini teşkil eden hücre içindeki biomeleküler oluşumu henüz sırrını korumaktadır. Örneğin hücre ancak bir olgunluğa eriştiğinde genler müdahaleye açık olmaktadır.

LENİNGRAD' DA 100 YAŞINI GEÇKİN 400' DEN FAZLA İNSAN YAŞIYOR

Leningradskaya Pravda gazetesinin yazdığına göre, Sovyetler Birliği'nin ikinci büyük kenti Leningrad'da 100 yaşını aşkın 400'den fazla kişi yaşamaktadır.

Sovyet Yaşlılar Derneği Leningrad şubesinin başkanı Profesör I. Lisnitskaya 100 yaşından büyük olanların üçte ikisini kadınların oluşturduğunu söylemiştir. Leningrad'ın nüfusu 4 milyondur.

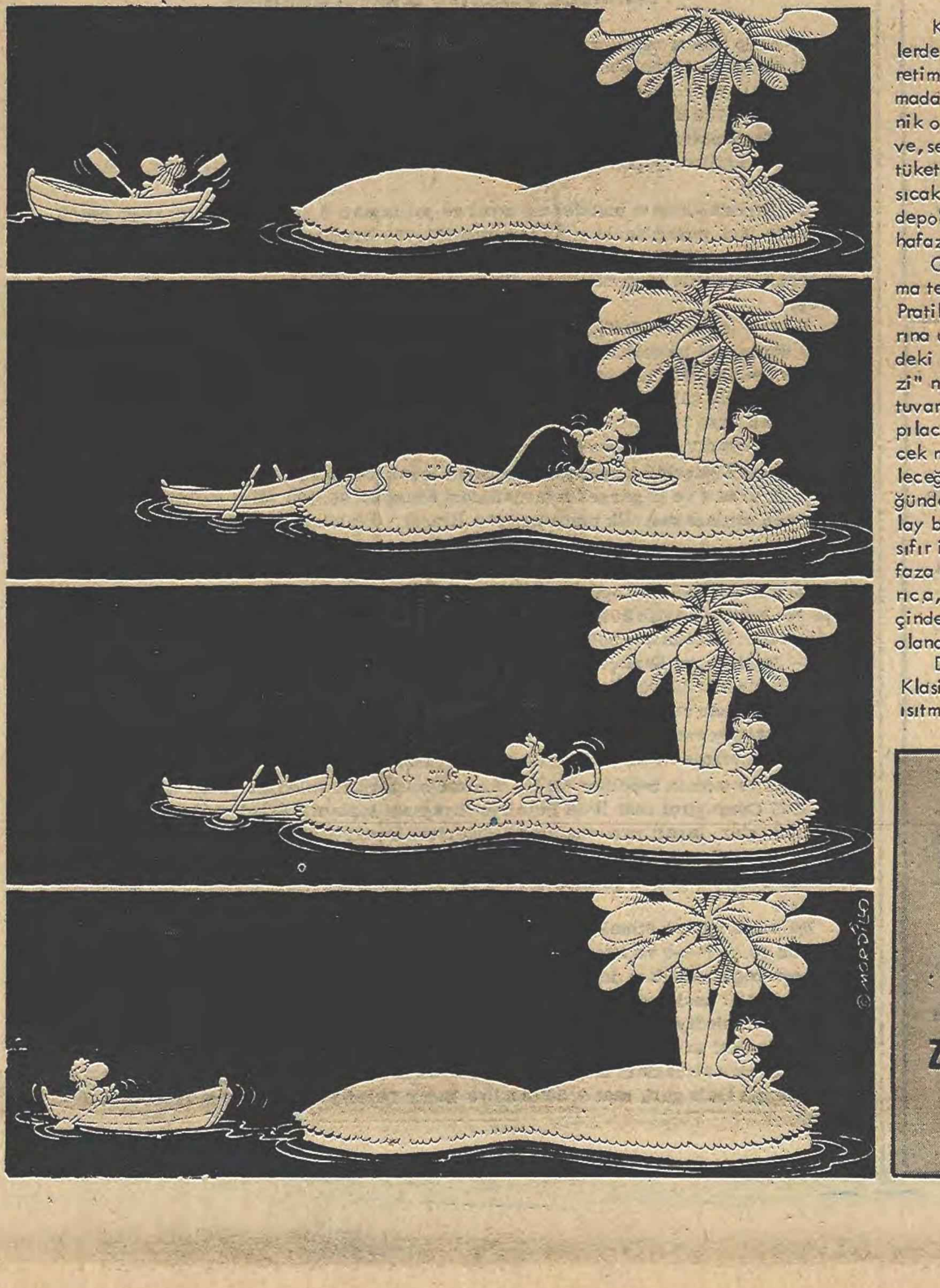

Ağlara takılan deniz canavarı balıkçıları şaşırttı

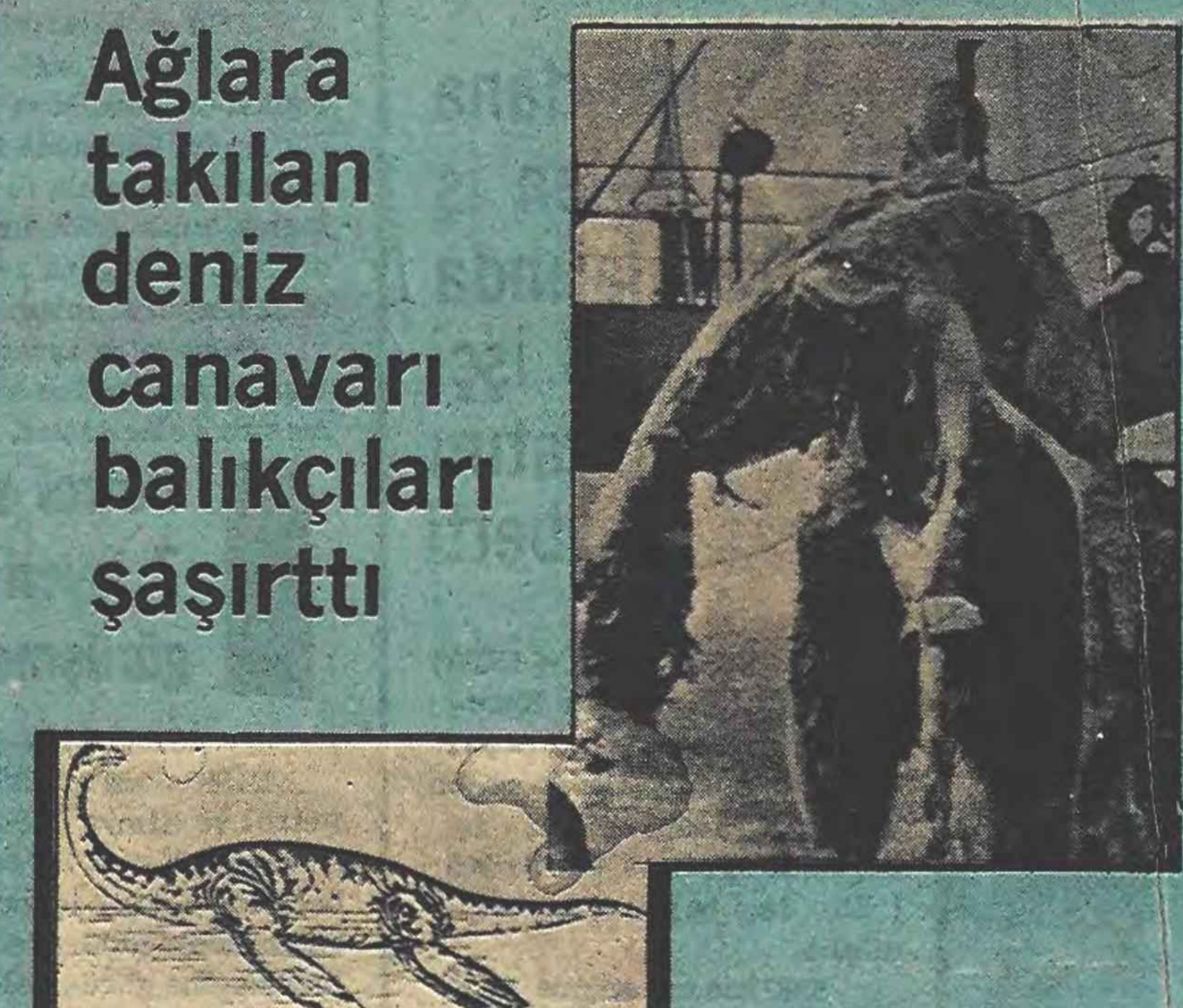

9,5 metre uzunluğundaki hayvanın 4 yüzgeci var. Ve yaklaşık olarak 65 milyon yıl önce yaşamış

Japon balıkçı gemisi Zuiyo Maru Yeni Zelanda açıklarında seyrederken birden ağlarına müthiş bir ağırlık takıldı. Herkes böylesine ağır balığı merak ederken, çıka çıka 2 ton ağırlığında bir deniz canavarının fosili çıkmasın mı 9,5 metre uzunluğundaki hayvanın 4 yüzgeci ve uzun boynu bunun çok eskiden, yaklaşık 65 milyon yıl önce yaşayan bir plesiosaurus olduğunu ortaya çıkardı. Bazı bilginler ise "deniz canavarı" hikayelerinin hiç de öyle gerçeğe uzak bir şey olmadığını önesürdüler.

Satranç oyununu televizyon ekranında çizgilerle gösteren yeni yöntem satranç meraklılarını çok sevindirdi. Satranç taşlarına yerleştirilen hassas araçlar, elektronik araçları haberdar ediyor ve ekranda durumun diyagramı, hareketlerin sayısı ve oyunun süresi aynı anda görülebiliyor.

Ünlü bir sirkin ana kaplanının bir özelliği yavrularını hep turnede doğurması. Yine sirk Mins kentine geldiğinde ana kaplan üç tane birden yavrulayıverdi. Dört ay sonra bu yavrular da ana babalarıyla birlikte sirkin eğitim okulunda eğitilecekler. Onlar da birer sirk hayvanı olacaklar.

Sovyetler Birliği'nin Vladivostok kentinin sokak lambaları dünyada eşine raslanmayan cinsten. Direklerde bildiğimiz lambalar yerine 2 metre boyunda üzüm salkımları, lale ve başka çiçekler sarkıyor. Bunların arasına yerleştirilen lambalar kentin sokaklarını aydınlatırken bambaşka bir güzellik veriyor.

Az işitenler için olumlu bir gelişme. Otopen adı verilen yeni bir polimer, az işitenlerin ilgileneceği bir ilaç maddesi olacak gelecekte. Kulağa damlatılan bu madde ses titreşimlerinin algılanmasını geliştiriyor. Böylece kulak daha iyi işitebiliyor. Şimdi bu maddeden ilaç yapılmak üzere çalışmalar yapılıyor.

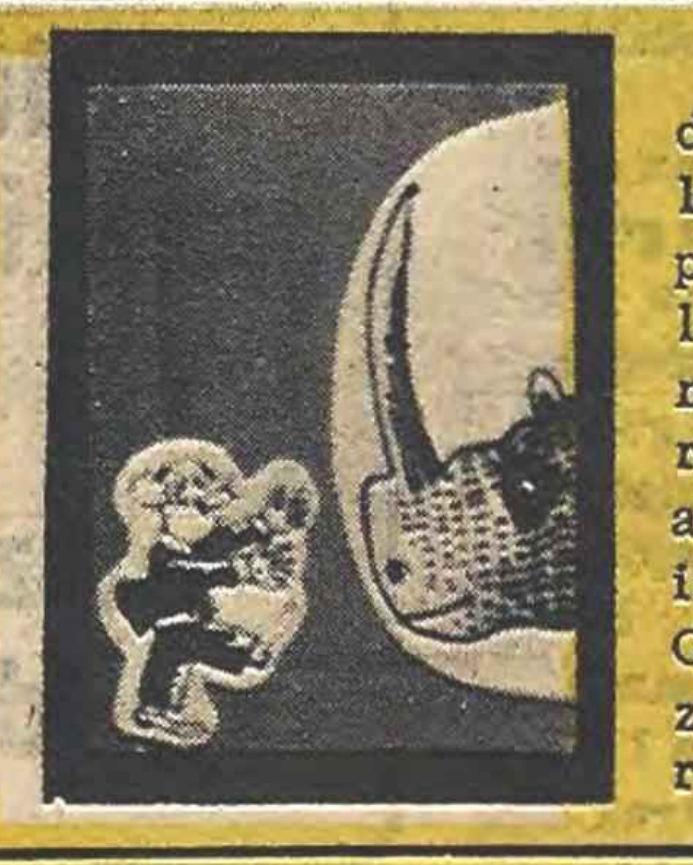

'Yakutistan'daki Aldan nehrinin aşağı bölgelerinde araştırmalar yapan "doğa tarihçileri" tüylü bir gergedan fasili bulmuşlar. Burada mamutların varlığı biliniyormuş ama tüylü bir gergedan işkeleti ilk kez bulunmuş. Gergedanın yalnız boynuzunun uzunluğu 1,20 metreymiş.

Kayakçıların soğuktan korunmaları için yapılan yeni kayak "kulübeleri" büyük ilgi gördü. 15 kayakçının barınabileceği bu barınaklar hareket edebiliyor ve ısınma tertibatına sahip. Bu kulübeler sayesinde kayakçılar yüzlerce metre uzaktaki otele gitmeden dinlenebilecekler.

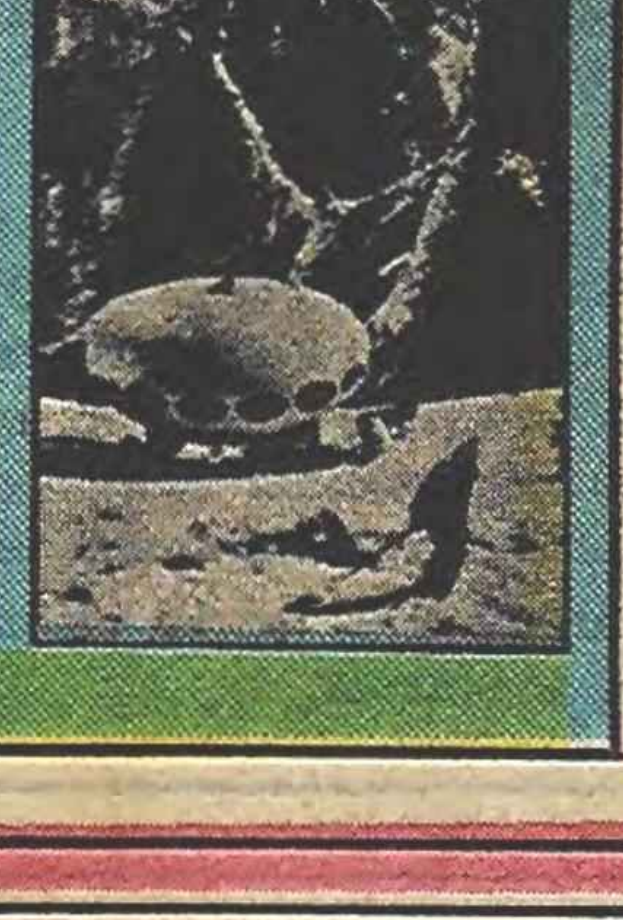

Güneş artık dev buzdolablarını soğutacak !..

Eskiden yiyecek maddelerini bozan güneş, modern teknikte soğutucu olarak kullanılıyor

Kızgın güneş birçok ülkelerde yiyecek maddelerini, üretime ve tüketime vakit bırakmadan bozar. Oysa modern teknik olanaklar sayesinde meyve, sebze, et ve balık gibi çok tüketilen yiyecekler, güneşin sıcaklığıyla işleyen soğutma depolarında, bozulmadan muhafaza edilebilirler.

Güneşle işleyen ilk soğutma tesisi Mısır'da kurulacak. Pratik deney ve ülke koşullarına uyum çalışmaları, Kahire'deki "Ulusal Araştırma Merkezi" nin "Güneş Enerji Laboratuvarı"yle işbirliği halinde yapılacak. Planlanan tesis, yiyecek maddelerinin depolanabileceği, on metre küp büyüklüğünde bir soğutma yeridir. Kolay bozulabilen yiyeceklerin sıfır ile üç derece ısıda muhafaza edilecekleri bu tesis, ayrıca, 300 kilo mala 24 saat içinde dışarının ısısıyle donma olanağı da sağlıyor.

Dev tesis şöyle çalışacak: Klasiksoğutma tesislerindeki ısıtma borularının yerini burada güneş enerjisini toplayan kollektörler alıyor. Kollektöre bağlı borular bu ısıyı, içinde amonyak ile su bulunan bir depoya götürür. Isı burada hem amonyağı hem de suyu ısıtır. Bu sırada daha çabuk ısınan amonyak kaynayıp kabı terkeder ve soğuksuyla daha alçak derecede tutulan bir kondansatörde tekrar sıvı haline gelir. Soğutucunun içindeki borularda amonyak alçakbir basınçta tekrar buhara dönüşür. Bunun için gereken ısıyı çevresinden alır ve bu suretle çevrenin ısısını istenilen dereceye indirir.

Zehirlenenlere acil yardım

Zehirlenenlere şimdiye değin olduğundan daha acil ve kesin yardım sağlayan yeni yönteme "Hemofüzyon" adı veriliyor. Bu sistem, Justus Liebig Üniversitesinin bilginleri tarafından geliştirilmiş ve devamlı biçimde uygulanmaya başlanmıştır. Zehirli maddeleri organizmadan çıkarmak için, hastanın kanı, içi kömür ile dolu bir kapsülden geçirilir. Kömür, yağda eriyen veya proteinle birleşmiş olan maddeleri bile alır. Şimdiye değin zehirlenme olaylarında da kullanılan dializ makinesiyle kan yıkama metodu, ancak suda eriyen ya da proteinle birleşmeyen maddelere karşı etkili oluyordu. Yeni yöntem ise özellikle bromlu maddelerin yolaçtığı zehirlenmelerde, örneğin uyku ilacı almak suretiyle intihara kalkışan kimselerin tedavisinde olumlu sonuçlar vermiştir...